THE LIBRARY – THE UNIVERSITY OF JORDAN

הצופה

עתון התנועה העולמית של המזרחי והפועל המזרחי
מייסד ועורך ראשון: הרב מאיר בר־אילן ז"ל
ב"ה, יום שני, י"ב ניסן תשל"ה (24.3.1975)
שנה ל"ז — גליון 11937 — המחיר 1.20 ל"י

שר החוץ המצרי: מעשי האיבה עלולים להתחדש

ספק אם מצרים תחדש מנדט כוח האו"ם. — תידחה פתיחת התעלה. — „קץ מדיניות השלבים". — נדרוש לכנס את ועידת ג'נבה" — מכריז פאהמי

...אן 23 (ע"ר) — שר החוץ המצרי איסמעיל פאהמי אמר כי המתיחות במזה"ת תגבר בעקבות התמוטטות שליחות השלום של הנרי קיסינג'ר. לשאלה, אם יש אפשרות לחידוש מעשי האיבה, הוא השיב: להוציא זאת מכלל אפשרות.

שר החוץ סירב להגיב על השאלה אם מצרים תסכים להאריך את מנדט כוח החירום בסיני כאשר יפוג הבא. „נדון בכך כאשר נגיע לזה", אמר פאהמי. הנשיא רמז בעבר, כי יתכן שהמנדט לא יחודש, אם לא הושג התקדמות לקראת שלום.

קץ מדיניות בשלבים

...ר, שדיבר עם עתונאים, עודר כי אין הוא מוציא מכלל אפשרות נסיון מחודש מצד קיסינג'ר ולתת בדבר הפרדת כוחות בין מצרים לישראל. הוא הדגיש, „זהו קץ מדיניות השלבים".

חידוש ועידת ג'נבה

...ר הוסיף, כי מצרים תדרוש בימים הקרובים, לחדש את ועידת ג'נבה. הדבר ייעשה ... לארה"ב ולבריה"מ, המכהנים כיו"ר של הועידה. ...ר שר החוץ המצרי כי הוא ... ללונדון ... בקהיר ... לכשלון שליחות קיסינג'ר.

...ציין כי מצרים רוצה שעמדתה ... בפומבי.

הנשיא סאדאת יישא את דבריו בימים הקרובים באוזני העם. פאהמי סירב להגיב כאשר נשאל אם ארצות ערב עלולות להפעיל מחדש את הנפט כנשק פוליטי, כפי שעשו במלחמת אוקטובר. הוא הדגיש כי יחסי ארה"ב — לא יושפעו לרעה ע"י כשלון קיסינג'ר.

צפוי תדחה פתיחת תעלת סואץ
... הדחה — „לא קביעת מו־"
(סוף בעמוד 2)

סאדאת מאיים בג'יהאד

קאהיר 23 (יופ"ע ע"ר) — נשיא מצרים אנואר סאדאת אמר היום כי מצרים תפתח ב„ג'יהאד" (מלחמת קודש) נגד ישראל, אם תמשיך המדינה היהודית להתכחש ל„זכויות" הערביים.

סוכנות הידיעות המזרח תיכונית מציינת, כי סאדאת כלל איום זה באיגרת ששלח לועידה מוסלמית הנערכת עתה בלאגוס.

לא היה להוט להגיע להסכם

בראיון שהעניק נשיא מצרים לשבועון הקהירי „רוז אל יוסף", הוא מציין, כי לא היה להוט יותר על המידה להגיע להסכם נוסף. להפרדת כוחות עם ישראל.

בראיון, שניתן עוד לפני התמוטטות מאמצי התיווך של שר החוץ האמריקאי, טען סאדאת כי ישראל מבודדת.

לדבריו נהנית מצרים מעליונות. „הצדק בצידנו. בידינו העצמה הצבאית, עצמת הסולידריות הערבית" טען נשיא מצרים.

„מאחר שידם של הערבים על העליונות, בידיהם גם היוזמה" הוסיף ואמר סאדאת.

שר החוץ האמריקאני חזר לארה"ב: ייפגש עם פורד

וושינגטון, 23 (ע"ר) כטוסו של שר החוץ האמריקאני הנרי קיסינג'ר עמד להגיע כאן הלילה, עם שובו משליחותו במזה"ת.

בחוגים לאחר שובו מהמזרח התיכון ייפגש עם הנשיא פורד וידון עמו על המצב באיזור.

בחוגים שפורד וקיסינג'ר ישקלו את הצעדים הבאים בסכסוך המזרח התיכוני.

סבורים כי הנשיא ושר החוץ יסקרו גם את המצב הצבאי המתדרדר בוייטנאם.

סנטור מייק מנספילד אמר היום כי מתקבל הרושם „שיאלצו אותנו ללכת לועידת ז'נבה". הוא ציין כי יש להניח בוודאות כמעט מוחלטת שבועידה זו ישתתף הארגון לשחרור פלשתין.

ראש הממשלה יצחק רבין על הפסקת השיחות — ראה עמוד ב'

5 מחבלים נהרגו בהיתקלות עם סיורי צה"ל בגיזרת הר דב

מאת סופרנו הצבאי

5 מחבלים נהרגו בימים האחרונים בהיתקלויות עם סיורי צה"ל, שפרקו אחד מחבלים בגיזרת הר־דב. — לכוחותינו שלום.

שלושה מהמחבלים נהרגו עוד ביום שישי בהיתקלות שאירעה במירדף אחרי המחבלים באזור ה„פתח לנד". ההיתקלות אירעה בשעה 6.30 בבוקר ובמהלכה נהרגו שלושה מחבלים. ליד גופותיהם נמצאו קלצ'ניקובים ובזוקה ר.פ.ג'.

אתמול בהיתקלויות נוספות שארעו באיזור נהרגו עוד שני מחבלים. סבורים, כי נפצעו עוד כמה מחבלים.

„5 מחבלים נפצעו"

דובר פלשתיני אמר כי 5 מחבלים נפצעו היום בקרבות עם כוחות צה"ל ליד הגבול הדרומי של לבנון.

הדובר הוסיף ואמר, כי אנשי הקומנדו הפלשתינאים ממטירים יריות לעבר ריכוזי הכוח הישראלי בשעה 19.00 (לפי שעון ישראל).

דובר מיניסטריון ההגנה הלבנוני אמר היום כי הארטילריה הלבנונית הפגיזה סיור ישראלי, שעה שחצה לדרום לבנון.

ההפגזה נמשכה כ־15 דקות והישראלים נסוגו — המשיך הדובר.

בהתקפות האחרונה על כפר שובא הושמדו כ־80 אחוז מיחידות הדיור בעיירה, וכל האוכלוסיה נאלצה לברוח את הכפר.

„כוננות מירבית" אצל המחבלים

ביירות 23 (יופ"ע) — המחבלים הפלשתינאים היו היום ב„כוננות מירבית" בעקבות כשלונו של קיסינג'ר — מסר העתון „אל נהאר".

דוברים של אש"פ סירבו להגיב על ידיעה זו.

העתון מסר כי כאשר נודע למנהיג המחבלים ערפאת על התמוטטות מאמצי קיסינג'ר, נתן הוראה דחופה בדבר הכרזת כוננות מירבית, לקראת אפשרות של התקפה ישראלית חזירת פשיטה אל פתח לתל־אביב — (מלון סבוי).

הועד־הפועל של אש"ף התכנס בדמשק

דמשק 23 (צ"צ) — הועד הפועל של הארגון לשחרור פלשתין התכנס הבוקר בדמשק בראשותו של יאסאר ערפאת, נודע ממקור פלשתיני בבירת סוריה.

ישיבה זו למחרת כשלונו של קיסינג'ר, נועדה לאפשר לאש"פ לבחון את כל ההיבטים של כשלון זה וכן את ההוצאות הצפויות ממנו.

צ. ברנשטיין: יש להקים מיד ממשלת אחדות לאומית

אנו עומדים בפני הכרעות קשות מאד ותקופה חמורה ויש לדון מחדש בהקמתה המידית של ממשלת אחדות לאומית, אמר אמש צבי ברנשטיין מזכ"ל המפד"ל.

התנאים בשלים עתה להקמת ממשלה כזו, אמר ברנשטיין, מאחר ונוצר קונצנזוס לאומי כללי נגד תנאי מצרים להסדר חלקי ולאחר שפג המתח בין ראש הממשלה לראש האופוזיציה.

גולדה מאיר תומכת ב„מאה אחוז" בעמדת רבין

„אני תומכת ב־100 אחוז בעמדת ממשלת ישראל" — אמרה ביום א' גב' גולדה מאיר בראיון עם כתב הטלוויזיה לאחר הפגישה שנערכה בביתה בת"א עם ד"ר הנרי קיסינג'ר.

גב' מאיר ציינה, היתה זו שיחה ידידותית בין ידידים המעוניינים בטובת העניין. „איני חושבת שהוא מאושר. אבל הוא לא מר נפש", אמרה בתשובה לשאלה.

לשאלה אם נועצו בה אנשי צוות השרים הישראלי בעת המו"מ, הפנתה את השואל אליהם.

גד יעקבי: ישראל לא יכלה לקבל תכתיב מצרי

העדר נכונותה של מצרים לשינוי במערכת היחסים בינה לבין ישראל, סירובה לכל הפגנת מדיניות ולכל שיתוף פעולה, הן הסיבות לסיום המשא ומתן עכשיו. — אמר אמש שר־התחבורה, מר גד יעקובי.

מר יעקבי ציין, כי תביעתה של מצרים לנסיגת ישראל לקו נחל סיני א־טור, הכוללת ויתור על המצרים ושדות הנפט, לא יכולה היתה להתקבל על דעת הממשלה. שכן היה בכך משום קבלת תכתיב מצרי, שעלול היה לסכן בעתיד חמור את בטחוננו לטווח ארוך, במיוחד כל עוד קיים מצב הלוחמה בין ישראל למצרים.

התנועה למען א"י השלמה: הממשלה נענתה לרחשי הציבור

„הממשלה, שהיתה מוכנה למסור את אבני רודס המעברים תמורת נוסחה מטושטשת של הימנעות מצרים משימוש בכח, שאפילו סאדאת סירב לתת הסכמתו, נענתה לרחשי הציבור ולקול התבונה והאחריות הלאומית, וסירבה לחתום על הסכם הכניעה שהכין ד"ר קיסינג'ר" — נאמר בהחלטת התנועה למען א"י השלמה, שהתכנסה אמש בת"א.

קיסינג'ר בבואו למסיבת הפרידה האחרונה — נפרד משר הביטחון

קיסינגר בצאתו: זהו יום עצוב לארצות הברית

היה נרגש מאוד בעת שנפרד בנמל התעופה

שר החוץ האמריקני, ד"ר הנרי קיסינג'ר, נפרד ביום א' מראש הממשלה מר יצחק רבין, עם צאתו חזרה לארה"ב, באומרו בקול נרגש: „זהו יום עצוב עבור ארה"ב, אשר השקיעה תקוה רבה ואמונה רבה במאמץ זה.

הוא אמר: „לא היתה לנו כל מטרה אחרת, באשר לאפשר לאנשים הצעירים באיזור זה לגדול בלי פחד המלחמה. בצאתנו אנו מאחלים כל טוב לעם בישראל ואני מודה לידידי הוותיק, לראש הממשלה, על הבנה והידידות שגילה בשיחות שניהלנו כאן".

„שלום נחוץ לישראל אחרי 2000 שנות מאבק"

שר החוץ האמריקני ציין כי „עבדנו יחד במשך שבועיים ברוח מסורתית של ידידות, על מנת להזיז את האזור הזה לקראת שלום. שלום הנחוץ לישראל יותר מאשר לכל עם אחר, אחרי 2000 שנות גלות ודורות של מאבק.

„זהו יום עצוב עבור אמריקה, כולנו ידידים, שזהו גם יום עצוב עבור ישראל, הזקוקה הרוצה בשלום בכיליה רבה כל כך.

יש לחפש שיטות חדשות

ד"ר קיסינג'ר ציין עם זאת, „כי הצורך להתקדם לקראת שלום ... סיף להתקדם ואי אפשר לנטשו וכעת עלינו לחפש שיטות אחרות וצורות חדשות. על כל פנים, ארה"ב תעשה כל שביכולתה, לסייע להשגת שלום צודק ובר קיימא באיזור זה".

ראש הממשלה, מר רבין, שקידם את פניו של מר קיסינג'ר בנמל התעופה. אמר לו: „באתי להפרד ממך כביטוי מצד ממשלת ישראל ועמה ליחסים המיוחדים והבלעדיים השוררים בין ארה"ב לישראל ואשר ימשיכו לשרור בינינו. „עשית יותר מאשר בן אדם מסוגל לעשות" אמר ראש הממשלה. „אני מצטער, שמאמצים הנוכחים להגיע להסכם בין ישראל ומצרים הופסקו. אך אני מקוה, שהוסיפו למצות כל אופציה אפשרית, וכל דרך פתוחה לסייע לצדדים להתקדם לקראת שלום".

קיסינג'ר מחה דמעה

כתב עתיים מציין, כי ד"ר קיסינג'ר נראה מוחה דמעה מתחת למשקפיו לאחר שסיים דבריו אחרי ראש הממשלה, ובקושי כבש את התרגשותו. הוא לחץ פעם נוספת את ידי מר רבין וידי השגריר קנת קיטינג ועלה למטוס.

חום כבד שרר בנמל התעופה בעת טקס הפרידה. שר החוץ האמריקני ביקר קודם לכן אצל גב' גולדה מאיר בתל אביב.

המצרים הפרו הסכם ההפרדה באזור הדילול

גבר קצב האימונים והתרגילים בצבאות האויב

מאת סופרנו הצבאי

המצרים הפרו בימים האחרונים את הסכם ההפרדה באזור הדילול בסיני, סמוך לתעלה.

עתה מתברר, יותר ויותר, כי המצרים לא זו בלבד ששמרו על אופציה צבאית לפני תחילת המו"מ, דבר לגטימי כשלעצמו, אלא אף קידמו את האופציה הצבאית תוך כדי מהלך השיחות.

המצרים הגבירו את התעצמותם הצבאית באזור הדילול הכולל רצועה של 10 קי"מ מהתעלה.

בין היתר רכשו וקלטו מטוסי „מיג 23" וכן מטוסי „מיג 21" ומטוסים מסוג סו. 62. כן נמצאים ברשותם טילי קרקע־קרקע וטילי קרקע־אוויר נוספים.

תיאום בין צבאות ערב

נראה כי עתה גברו התיאומים בין צבאות ערב וגבר קצב האימונים והתרגילים. הצבא המצרי עבר סידרה של אימונים. תחילה הגנתיים ואח"כ התקפיים חוצים של התעלה ותפיסת עמדות ממזרח לתעלה.

הצבא הסורי הנמצא ערוך מזה זמן במערך צפוף בהתאם להסכם, ערך אף הוא סידרה של תרגילים ברמה דיוויזיונית, ואף רדיו דמשק הודיע לאחרונה שהצבא הסורי קיים תרגיל על הבקעה מערך אויב וחדירה לעומק. האימונים והתרגילים בצבאות ערב נמשכים במלוא הקצב.

למנוע „גלגול" תרגילים למלחמה

משקיפים מזכירים את התרגילים שערכו הרוסים בפולין ובמזרח־גרמניה ערב הפלישה לצ'כוסלובקיה. הם ציינו כי חזקה על ישראל שתעקוב אחרי המתרחש במחנה האויב כדי למנוע „גלגול" התרגיל למלחמה כפי שזה היה גם במלחמת יום הכיפורים.

סוריה ערכה צעדים לביצוע התכנית לאיחוד כוחותיו הצבאיים של סוריה עם אש"פ. דבר זה יקדם את השליטה האופרטיבית הסורית על המחבלים ב„פתח־לנד".

עם תשומת הלב המכוונת למה־שרוחש בחזיתות מציינים משקיפים כי יש צורך בהגברת הערנות לאפשרות נסיונות פיגוע מצד המחבלים בעיקר בתקופת החגים.

ועידת ג'נבה עשוייה להתכנס בחודש מאי

סבורים פקידים אמריקנים בפמליית שר החוץ של ארה"ב — נמנעים מלהטיל אשמה על הצדדים אך מדגישים כי מצרים היתה מוכנה לויתורים

לונדון, 23 (יופ"ע) — שר החוץ האמריקאי הנרי קיסינג'ר ערך היום חניית ביניים קצרה בלונדון, בדרכו חזרה לוואשינגטון.

פקידים אמריקאיים בפמליתו אמרו, כי הם מצפים עתה לועידת שלום ערבית־ישראלית מלאה — בה יכהנו, ארה"ב וברית"מ כיושבי ראש — וכי ועידה זו אולי תכונס כבר בחודש מאי בג'נבה.

במקום סירוב על בציות נפרדות עם ארצות ערביות אינדיבידואליות, יושם עתה הדגש בהסדר כולל עם הארצות הערביות בכללותן.

בלונדון נועד קיסינג'ר בקצרה עם שר החוץ הבריטי ג'יימס קאלהאן.

מצרים רמזה שביקור נוסף אינו רצוי

קיסינג'ר התכוון הלילה לעצור פעם נוספת באסואן, שם נועד פעמים לשיחות עם הנשיא סאדאת, אולם מצרים רמזה, כי ביקור נוסף אינו רצוי.

כתוצאה מכשלון השליחות הובטח עתה להתגברת סכנת המלחמה במזה"ת ולצמצום ההשפעה האמריקאית באיזור, לפחות החזקת השפעת הסובייטים.

מתבטל ביקור סאדאת

עתה סבורים, כי נגנז ביקורו המתוכנן של סאדאת בארה"ב במשך השנה. עידן הדיפלומטיה בשלבים של קיסינג'ר הלף, ועידן אחר עומד על הסף.

בדרך חזרה לארה"ב, הסביר פקיד בכיר בפמליתו של קיסינג'ר הלקח בה מהרהם.

הוא נזהר לא להטיל את האשמה על ישראל או מצרים ואמר, כי בעיית היסוד היתה שישראל לא היתה מוכנה לוותר על מעברי הגידי והמיתלה ועל שדות הנפט תמור
(סוף בעמוד 2)

מתנבא לפרוץ מלחמה

קהיר, 23 (יופ"ע) — יש להניח שמצרים לא תחדש את מנדט כוח החירום של האו"ם, כאשר יפוג ב־24 באפריל וכתוצאה מכך תפרוץ מלחמה מזרח תיכונית חדשה — כותב בעל הטור איחסן עבדול קדוס בגליון „אל אהראם" מיום ב'.

קודוס הידוע כבעל קשרים הדוקים עם הנשיא אנואר סאדאת, מטיל ספק בסיכויי הצלחת ועידת ז'נבה. הוא אף אינו בטוח אם ועידה זו תכונס.

אסאד נפגש עם ערפאת

דמשק, 23 (יופ"ע) — נשיא סוריה חאפז אל אסאד נפגש הערב לשיחה שנמשכה שעתיים עם יאסר ערפאת, יו"ר הארגון לשחרור פלשתין, ודן עמו על ההשלכות של כשלון שליחותו של ד"ר הנרי קיסינג'ר.

ירושלים וואשינגטון מסתייגות: לא היו איומים בשדר הנשיא פורד

„לא הטילו אשמה על ישראל. — ביקש רק לקדם המו"מ"

ואשינגטון 23 (יופ"ע) — מקורות דיפלומטיים בוואשינגטון אישרו שהנשיא פורד שלח איגרת לישראל, אך הם ציינו כי באיגרת זו לא הטיל הנשיא אשמה על הישראלים. עוד ציינו המקורות שבאיגרת פנה פורד אל ישראל בבקשה שתעשה כמיטב יכולתה כדי לקדם את המו"מ.

היתה זו איגרת „אוהבה וידידותית", שבה פנה הנשיא פורד לישראל לעשות כמיטב יכולתה מבלי לפגוע באינטרסים שלה, הטעימו המקורות.

דובר הבית הלבן: מסרב לגלות תוכן האיגרת

דובר הבית הלבן רונלד נסן אישר היום בראיון טלויזיה כי הנשיא פורד קיים מגעים עם שני הצדדים במהלך שליחותו של הנרי קיסינג'ר, הוא סירב עם זאת לגלות את תוכן האגרות ששלח נשיא ארה"ב לצדדים המעורבים בסכסוך.

בתשובה על שאלת עתונאים, שרצו לדעת אם אכן האשים הנשיא פורד את ישראל בנוקשות, שגרמה לכשלון שליחותו של קיסינג'ר, אמר דובר הנשיא, כי פרסום אגרותיו של פורד ששלחו לישראל ולמדינות ערב לא יתרום כלל לקידום המאמצים להשגת שלום צודק ובר קיימא.

יש להמשיך בדיפלומטיה השקטה

הוסיף ואמר מר נסן, הוא ציין, כי הנשיא פורד מאוכזב מכשלון מאמציו של קיסינג'ר, עם זאת אמר הדובר שהנשיא משוכנע ששני הצדדים עשו מאמץ כן ורציני. הנשיא מקוה ששני הצדדים ימשיכו במאמצים להשכנת שלום.

בהקשר זה הטעים נסן כי מר פורד סבור שהמו"מ הופסק זמנית בלבד, כדי לאפשר לשני הצדדים להעריך מחדש את עמדותיהם.

לשכת ראש הממשלה: הנזכה רבה

לשכת ראש הממשלה מודיעה: בעקבות ידיעות שנתפרסמו בעתונות על איגרת מנשיא ארה"ב. נמסר מלשכת ראש הממשלה כי במערכת היחסים המיוחדת שבין ארה"ב לישראל משוגרות לעיתים מזומנות איגרות בין הנשיא לבין ראש הממשלה, ובין ראש הממשלה לבין הנשיא, וודאי בתקופה בה נעשים מאמצים מיוחדים לקידום השלום במזרח התיכון. במסגרת יחסים עם ארה"ב לא נוהג לפרסם את תוכן האיגרות.

יצויין כי הפרסומים בעתונות הישראלית סביב איגרת הנשיא פורד ויחסו לה דברים רבים שאין בה, שאינם נכונים, שאינם בהקשרם, ומגומגם. אין בדעת ראש הממשלה להתייחס לדברים אלה.

ועידת הנשיאים לישיבת חרום

ניו־יורק, 23 (שרות „הצופה") — ועידת הנשיאים, מוסד הגג העליון של יהדות ארה"ב עמדה להתכנס הלילה לישיבת חרום כדי לדון במצב שנוצר אחרי כשלון השיחות.

לקראת הישיבה פירסם הרב מילר, יו"ר הועידה הודעה מיוחדת האומרת כי הקהילה היהודית בארצות הברית תתמוך בכל כוחה בישראל, והדגש שהיא תקבל את מירב הסיוע.

הכנסת לישיבה מיוחדת היום

מאת סופרנו בכנסת

מליאת הכנסת מתכנסת היום בשעה 4 אחה"צ לישיבה מיוחדת, לפי בקשת הממשלה, בה ימסור רוה"מ על המו"מ עם מצרים.

יו"ר הכנסת והסגנים — ואח"כ ועדת הכנסת — יקבעו בצהריים את משך הדיון. מניחים, כי הכנסת כולה (פרט, כמובן, לקומוניסטים) תביע עמדה אחידה בתמיכתה בהחלטת הממשלה ובהצבעה עד להכשלת המו"מ ע"י מצרים.

ראש הממשלה דיווח לוועדת חוץ ובטחון

ועדת החוץ ובטחון של הכנסת קיימה אמש ישיבה מיוחדת בהשתתפות ראש הממשלה, מר יצחק רבין. ראש הממשלה דיווח לוועדה על השיחות שהיו עם מזכיר המדינה של ארה"ב.

בתום הדיווח השיב ראש הממשלה על שאלות חברי הוועדה.

פורד: על ארה"ב לעיין מחדש במדיניותה בדרום מזרח אסיה

„לון נול ארז את מזוודותיו"

וושינגטון 23 (יופ"ע) — ארה"ב חייבת לעיין מחדש במדיניותה בדרום־מזרח אסיה, כדי להסתגל לנסיבות החדשות הקיימות שם — אמר הנשיא פורד בראיון המתפרסם היום ב„לוס אנג'לס טיימס".

הנשיא פורד הטיל על הקונגרס את האחריות להידרדרות המצב בדרום־מזרח אסיה, משום שסירב להקציב 300 מליון דולר כסיוע נוסף, כפי שדרש נשיא ארה"ב.

פורד אמר, כי מדיניותו עדיין תהיה מושתתת בעתיד על בסיס גלובאלי ולא תהיה מדיניות של בדלנות. הוא גם אמר כי מאז נכנס לתפקידו, הי' לפחות 6 פעמים שארה"ב ניסתה לשאת ולתת בדבר הסדר בקמבודיה.

שלזינגר: אובדן דרום־מזרח אסיה לא ישנה במידה ניכרת את המאזן הצבאי

בניגוד להערות שהשמיע הנשיא פורד, אומר שר ההגנה האמריקאני ג'יימס שלזינגר, כי אובדן דרום־מזרח אסיה לקומוניסטים לא ישנה
(סוף בעמוד 2)

תחזית מזג האוויר

תחזית מזג האוויר להיום: מעונן חלקית עד מעונן עם ירידה ניכרת בטמפרטורות ועליה בלחות. כן יתכן גשם מקומי.

טמפרטורות המקסימום הצפויות להיום: ירושלים 18, רמת הגולן 16, נהריה 23, צפת 16, חיפה 19, טבריה 24, עפולה 23, השומרון 18, תל־אביב 24, נמל התעופה 24, יריחו 23, עזה 23, באר שבע 23, אילת 25, מפרץ שלמה 25.

שובתי נמל הנפט לכדו סירות והפליגו עמהן ללב ים

בתגובה על נסיון למסור להם צווי ביה"ד לעבודה. — משמר החופים של המשטרה דולק אחרי השובתים

סירת משמר החופים של משטרת חיפה, שהוזעקה אתמול בשעות הבוקר לנמל אשקלון, עסקה במשך כל שעות היום במירדף אחרי חמש סירות שירות, ששובתי נמל הנפט לכדו והפליגו עמהן ללב הים. על סיפון הספינה המשטרתית כ־10 שוטרים, ולדברי שני עובדי מחלקת הים, שהצליחו להתחמק ולהגיע לחוף, מצוידים השוטרים בנשק חם, כולל בקלעים אלות ומגינים. במקביל נמצא כח משטרה גדול של כ־50 שוטרים על החוף. אף הם מצוידים באלות ומגינים וממתינים כאן לחזרת השובתים.

את המשטרה הזעיקה הנהלת חברת קצא"א לאחר הפלגת חמש הסירות ללב הים. במקום היה גם מנכ"ל החברה, מר אברהם בוצר, שבשמו הוגשה תלונה פלילית על הסגת גבול וגרימת נזקים לרכוש החברה.

כתבי העתונות, שהגיעו למקום ביום א' בבוקר, לא הורשו להיכנס לשטח הנמל, ולדברי השוטרים המוצבים ליד המחסום נאסרה הכניסה לנמל על ידי המשטרה. אולם לכתב עתיים נתברר, שההוראה לאסור כניסת עתונאים ניתנה על ידי מנהל הנמל, מר מיכאל כחם.

בצהרי יום א' קיימו השובתים מסיבת עתונאים בחיפה „בעדך" בי־אפרידר, שהדוברים הראשיים בה היו יגאל בהור, חבר ועד עובדי מחלקת הים, שהגיע למסיבה כאשת הסירות, שנמלטו ללב הים, ומשה לוי, מחיפה, המכהן כמזכיר הסיבה הסיפון של איגוד הימאים הדירוגים.

השתלטו על הסירות

מר יגאל סחורי תיאר את השתלשלות הסיכסוך עד לשעה כאשר לנמל הגיעו הנתבעים עם צווים מבית הדין האזורי לעבודה, ואז החליטו להשתלט על הסירות. דובר השובתים האשים את מנכ"ל החברה, מר אברהם בוצר, ואת הנהלת החברה, שהם שואפים לפטר את כל העובדים ולהכניס במקומם קבלנים פרטיים מיוצאי חיל הים. עוד תובע שבכל מו"מ על השביתה ועל תנאי העבודה ישתתף איגוד הימאים הדירוגים ולא מועצת פועלי אשקלון. הפועלים יהיו מוכנים להפסיק את השביתה ולהיכנס מיד למו"מ רק אם יבוטלו הודעות הפיטורים.

מאיים בהשבתת הצי

מר לד מתח ביקורת קשה על ההסתדרות האיגוד המקצועי, וטען כי יש זכות בלעדית לשובתים. עוד אמר, שאם הסכסוך יתארך, יכריז האיגוד שביתות הזדהות בכל אניות הצי הישראלי.

מזכיר מועצת פועלי אשקלון, מר יעקב אלון, גינה את מעשה הטיפה בסירות וקרא שוב לפועלים לשוב לעבודה הלינה.

מנכ"ל חברת ק.צ.א.א. מר אברהם בוצר דחה את טענת השובתים, שמגמתו ומגמת החברה לחסל את מחלקת הים ולמסור את כל העבודה בנמל הנפט לקבלנים פרטיים.

נרצח במבואות ירושלים

גבר כבן 60 נמצא אתמול אחר הצהריים מוטל מת בקילומטר ה־3 בכביש ירושלים—תל־אביב, ביציאה מירושלים, כשראשו מרוסק מפגיעות אבן.

נהגים שעברו בכביש הבחינו בגופה והזעיקו ניידת משטרה, שעברה במקום. האיש היה לבוש בחליפה כחולה ובחולצת גולף צהובה, ולידו נמצאו משקפיו, במרחק 2 מטרים ממנו נמצאה אבן כבדה מאד מוכתמת בתוך שלוליות דם, תראה שאבן זו היתה מכשיר הרצח.

אחת ההסברות אומרת, כי האיש יצא לטייל במוצאי שבת, כשהוא מוקף גרעינים, ואז הותקף על ידי אלמוני שהכהו במוט עץ, שנמצא גם הוא בסביבה, ואחר כך באבן. בכיסו של האיש לא נמצא כל כסף, ובמרחק ממנו נמצא ארנקו. אל המקום הגיעה ניידת של המחלקה לזיהוי פלילי במטה הארצי של המשטרה ולשכת החקירות של משטרת ירושלים פתחה בחקירה. לא מן הנמנע, כי יוקם צוות חקירה מיוחד לחקירת הרצח.

הרינו משתתפים בזה באבלו של חברנו היקר
הרב ד"ר **ברוך אהרן פופקא** שליט"א
יושב ראש הכבוד של ההסתדרותנו
לרגל פטירת גיסתו
הרבנית **חיה שרה פופקא** ע"ה
בנתניה
אשת הרב מרדכי פופקא נ"י
ומביעים רגשי תנחומנו למשפחה הנכבדה
הסתדרות המזרחי —
הפועל־המזרחי באמריקה

למר שאול עסיס
תנחומים
באבלו על פטירת **אבין**
"הצופה"

היכל שלמה — ירושלים
הופיע
מן הגנזים - ספר שלישי
מאת ר' יהודה לייב ביאלר
מנהל מוזיאון „מדור לדור" היכל שלמה
תאור של כתבי יד, משנת חכמים ומילי דהספדא, מתוך גנזי המוזיאון, בתוכם כתבי יד שטרם נדפסו מאת:
המהר"ל, רבי עקיבא איגר, רבי נתן אדלר והחתם סופר
הפצה ראשית: בית מסחר ספרים
באום, נאות, ירושלים

מכרז מס' 1/תשל"ה
תזכורת שניה
הרבנות והמועצה הדתית בית שמש
בנין המשרדים, ת.ד. 43, טל' 911013
דרושים
שני עובדים לתפקידים כדלהלן:
1) מרכז הסברה דתית ושעורי תורה
ההכשרה הדרושה: השכלה תורנית וכללית, התנסות בארגון פעולות הסברתיות והוראת הדת.
2) משגיח כשרות לחנויות מכלת וקיוסקים ומפריש תרומות ומעשרות
פרטים מלאים ותנאי עבודה ושכר. אפשר לקבל ע"י פניה בע"פ או טלפונית למשרדנו.
על המעוניינים באחת מהמשרות הנ"ל לפנות בכתב למשרדנו לפי הכתובת דלעיל עד לתאריך א' אייר תשל"ה.
הרב יוסף בשבילה
רב העיר ויו"ר המועצה הדתית

שר הפנים
ועובדי משרד הפנים
מברכים את
מר **חיים קוברסקי**
מנכ"ל משרד הפנים
לרגל קבלת פרס רוחלין
על שירות ציבורי מצטיין

יקב „ענב"
אחים כהן ירושלים
יצרני היינות המפורסמים רבות בשנים בירושלים — בטיבם וטעמם המצויין:
...ות מתוקים: —
„בראשית" — יין עתיק יומין גדיר בטעמו
„אנטיק" — יין ישן נפלא
„אפרסמון" — יין ישן לאניני הטעם
„מוניטין" — יין ישן מובחר
„מלכות" — יין משובח
„אריסטון" — יין משובח
„פרי הגפן" — יין משובח
„גפן יהודא" — יין מתוק
...ות חמוצים (יבש): —
„נגה" — שלחני לבן מצויין בטעמו וריחו
„הוק" — מובחר שלחני לבן
„עוצם" — שלחני אדום
● מיץ ענבים טבעי ●
...נות שלנו הם אמיתיים מיוצרים אך ורק מכהל תוצרת עצמית.
...נות ומיץ ענבים כשרים למהדרין לכל השנה ולחג הפסח, בלי
...ם חשש חמץ — בהכשר הבד"ץ של העדה החרדית.

...ר' **מרדכי ויינשטוק** וביתו
ברכת מזל־טוב
להולדת הנכד
דפוס העשור
והנהלה והעובדים

יקבי „תל־ארזה" בע"מ
רחוב בר־אילן 12 • טלפון 288853 • ירושלים
בשמחה אנו מודיעים, כי הבעיה שנתעוררה במספר יקבים בעניין כשרות היינות לחג הפסח, לא נתעוררה אצלנו כלל וכלל, כי כפי הנהוג אצלנו ביקב — כל השנים אנו משתמשים לתעשיית היינות רק בכוהל עצמי הנוצר גם הוא ביקבנו.
לכן השתמשו ביינות ומיץ ענבים מיקבי „תל־ארזה" — הכשרים לחג הפסח בלי שום חשש ופקפוק, בהשגחת הרבנות הראשית ירושלים.

חג שמח!
עם יינות – מטמון – אריסטוקרט – יהלום
אריאל – מיץ ענבים טבעי

مكذا من الاصل

هكذا من الأحل

ראש הממשלה יצחק רבין:
ישראל מקוה שהשיחות יחודשו; תשמור בקפדנות על כל ההסכמים

מביע תקוה שארה"ב תקיים החוזים הצבאיים והכלכליים * לא יכולנו להיענות לדרישות המצריות לנסיגה מהמעברים ואבו־רודס ללא תמורה מדינית

מאת סופרנו יונה כהן

"ישראל לא יכלה לקבל הדרישות המצריות לנסיגה ישראלית משטחים נרחבים, כולל המעברים ושדות הנפט, ללא כל תמורה מדינית" — אמר אתמול ראש הממשלה, יצחק רבין, בפגישה עם עתונאים מקומיים וכתבי עתונות חוץ ותחנות ראדיו וטלוויזיה מהארץ ומחו"ל, בבית אגרון בירושלים.

מדברי רה"מ מסתבר כי:

* השיחות להסכם נוסף עם מצרים — הופסקו זמנית. מקווים, כי ייתכנו ואין לדעת עדיין מתי וכיצד;

* מצרים רצתה הסכם צבאי נוסף, וישראל רצתה הסכם שיהיה בו סממני התקדמות לשלום;

* ישראל תמשיך לשמור בקפדנות הסכמי הפסקת אש והפרדה עם כל אחת משכנותיה, והיא בוחנת בעיניים פקוחות את המעשה ולא תתעלם מסכנות;

* ישראל מקווה שארה"ב תבחן את ההתפתחות בצורה הוגנת, וכי ההסכמים הכלכליים והצבאיים ביניהן יקויימו.

צייר קמעה, אך דרוך להבהיר ולהשיב לשאלותיהם של יותר ממאה כתבים ישראלים וזרים, בעברית ובאנגלית ניצב ראש הממשלה בפני סוללות מיקרופונים, ולאחר דברי פתיחה בעברית ובאנגלית, "התפנה" בשאלות, ורה"מ "לא נשאר חייב". הפגישה נוהלה ע"י עוזרו לענייני עתונות דן פתיר.

שתי אפשרויות יסוד

בהודעתו אמר רה"מ, כי מתוך רצון כן להתקדם בדרך לשלום עם מצרים בשלבים, במסגרת השיחות שנוהלו בתיווכו הנמרץ של שר החוץ האמריקאי ד"ר קיסינג'ר, העלתה ישראל שתי אפשרויות יסוד:

● תמורת הסכמה מצרית להגיע על ביטול מצב הלוחמה תפנה ישראל שטח נרחב כולל המעברים ורכסי ההרים שבמרכזו, וכן את שדות הנפט באבו־רודס, שישראל מקבלת, כידוע, כמחצית תצרוכת הנפט שלה מהם. היינו בטוחים שהצעה זו תתקבל. מצרים דחתה זאת.

● הצעה שניה: אם לא ביטול מצב הלוחמה, תהיה ישראל מוכנה לנסיגה מוגבלת בשטח, עד לאמצע המעברים, כשכוח האו"ם ניצב ביניגו לבין כוחות מצרים, וכן להחזיר את שדות הנפט, ב"מובלעה" על ויתור זה החלטנו רק תמורת הסכמה מצרית להסלת סייגים על השימוש בכוח, וצעדים מסוימים מצידם שיוכיחו, כי אמנם גם מגמתם היא להגיע לשלום. בקשנו שהמצריים תעשה כמה צעדים סמליים שיהיה בה סימנים מדיניים.

הדיוש ועדת שביתת הנשק

מצרים דחתה גם הצעות אלה, ולא הראתה כל נכונות לגלות רצון להתהדם לשלום. כל מה שמצרים רצתה הוא: הסכם הפרדה צבאי נוסף. לא גילתה שום נכונות להגביל את הגבלות על העמולה עוינת, להגביל את החרם הכלכלי. הכל יודעים ששלום לא יבוא כל עוד אין הצדדים מדברים זה עם זה. כצעדים מוקדמים לשלום דרושים מגעים ראשונים בין הצדדים. אך המצרים דיברו אך ורק על "ועדת שביתת נשק" מאנשי צבא, ועמהם משקיפים כטעם האו"ם לפיקוח על איזור החיץ בין הצדדים...

מצרים הציגה הצעה קיצונית — בצעה פשוטה שנועדה בניסיא כשך תוקפו של ההסכם הנוסף. ההצעה היתה שההסכם יעמוד בתוקפו ללא ציון תאריך. המצרים דחו זאת ואמרו שאת ההסכם יש לחדש כל שנה (במקום חצי שנה כיום) בהוצאה הבטחון. מדינה אחת שתרצה תוכל להפעיל זכות "וטו". כל זה "תמורה" האפסית העלתה...

גה ישראלית רחבה ותמורה מצרית אפסית, למעשה — נסיגה חד־צדדית. המאמצים להביא למו"מ, כאמור, נכשלו. ישראל תמשיך להפש כל דרך לשלום ותקיים את התחייבויותיה שבהסכמי ההפרדה. יהסכמי הפסקת האש בגבולות עם ירדן ולבנון. כל עוד יכבדו גם מדינות ערב את ההסכמים שבינינו.

כלפי ארה"ב וממשלתה

ממשלת ארה"ב, כמעצמה חותרת לשלום באיזורנו, תמשיך בחיפוש אפשרויות להביא לשלום. לישראל הכרת תודה עמוקה לנשיא ארה"ב לסינאם, לעם האמריקאי ולקיסינג'ר על מאמציהם. תודה ביוחדת בלבנו לשר החוץ האמריקאי על מאמציו העל־אנושיים.

נתקבלה איגרת מארה"ב

רה"מ, בתשובה לשאלות, אי־שר שקיבל איגרת מנשיא ארה"ב, אולם הפירושים שיוחסו לתוכנה של איגרת זו, כפי שפורסמו בעתונים אינם נכונים. כולנו מקווים שיד־דות ארה"ב־ישראל תישמר.

בהתאם למגמה יסודית להתקדם לשלום בכל דרך אפשרית, הרי אם תיווצר אפשרות לעשות זאת בג'נבה, נעשה זאת. כוקדים לקבוע אם זכותי הכנוס הוועידה בג'נבה, אך ישראל הציעה הכל ובכל דרך וצודה להגיע לשלום, אם בשלבים עם מצרים, או עם כל מדינה אחרת, ואם בהסדר כולל.

האם פני מצרים למלחמה?

מוקדם לנחש מה בדיוק חושבת ורוצה מצרים. אולם ברור שכוונה של מצרים להתעות להצפיותנו אומרת כשהוא בכוון זה (של מלחמה). כאז וכתמיד מבדילה ישראל בין חתירה כנה לשלום לבין בדיקה בכדות של הכצב אצל שכנינו. כוחנו עמנו להגן על עצמנו.

ואשר לחידוש מכוח כוח התדירום בגבול סוריה או בגבול מצרים (באפריל) — העתיד יוכיח.

המצב בדרום אסיה

לא, אמר רה"מ, המצב בדרום־מזרח אסיה לא השפיע על שיקולי הממשלה בהחלטותיה במו"מ עם מצרים. אין אנו פועלים תחת איומים. רק שיקולים הקשורים למצב במזרח התיכון והרצון להגיע לשלום אמת הינחו אותנו. לא יכולנו להסכים לנסוג מעמדות בעלות משמעות מדינית תמורת מלים. על בארות הנפט הסכמנו לוותר, אך לא על קוו הגנה בעל חשיבות לבטחוננו. בהצעותינו היה סיכוי כזה וסיכוי רב, עניינו במו"מ יותר מאשר צפינו כשהתחלנו בזה.

כיום חלקי ושנפבל

הגיוס בסוף השבוע שעבר היה חלקי, מוגבל ורגיל.

התוקם "ממשלת אחדות לאומית"?

במהלך השאלות ותשובות הציג סופרנו שאלה זו:

"אדוני רה"מ, האם במצב שנוצר ההיה מוכן לציין בליכוד העם כולו והפעל להקמת "ממשלת אחדות לאומית"?

רה"מ השיב שעתה הוא עוסק בדרכים להסבר ההתפתחות הרו"מ עם מצרים, ולא יעסוק בפגישה זו בבעיות פנים ישראליות"...

בסיום דבריו איחל מר רבין לעם כולו: "חג שמח". סופרנו: "וכ־שר?" רבין: "זה בודאי"...

ראש הממשלה י. רבין בהודעתו אתמול

תוך. ישראל הפנה את שדות הנפט בחלק מפיתוי קוו ארוך מראס סודאר, לאורך כל מפרץ סואץ ועד לא־סור.

פירושו של דבר, אמר רה"מ, נסי־

משקיפים בירושלים: סכוי שקיסינג'ר יחזור לסיבוב נוסף בעוד חדשיים

משרד החוץ בוחן אפשרויות חדשות לשיחות עם מצרים. — צפוייה תגובה נזעמת על השדר המאיים של הנשיא פורד

מאת סופרנו המדיני בירושלים

עדיין לא אבדו הסיכויים שד"ר קיסינג'ר יחזור לסיבוב נוסף של שיחות, אחרי חדשיים בערך, לאחר שיעריך מחדש את המצב.

חוגים מדיניים אמרו, כי מצרים למדה לקח מהדיון הזה, שאין ישראל מוכנה להחזיר שטחים ללא תמורה.

כמו כן יתכן וד"ר קיסינג'ר יפתח במו"מ עם סוריה להסכם ביניים, או אף להסכם שלום לאחר שהאפו אסאד נשיא סוריה אמר לקיסינג'ר, כי סוריה מוכנה למו"מ עקרוני עם ישראל על הסכם שלום.

אתמול הובעה סברה כי קיסינג'ר עשוי להסכים לכינוסה של ועידת ג'נבה כדי לא להשאיר את הקפאון. אולם ההכנות לכינוס הועידה הן מסובכות מאד בעיקר בעית הזיכרון לוועידה ביחוד של אש"ף והשתתפות ירדן בועידה.

קבוצת משקים במשרד החוץ הי־לה אתמול לבחון אפשרויות חדשות לשיחות עם מצרים לנוכח פי־צון המצב.

השדר נזפה ע"י קיסינג'ר?

בכברקו של הנשיא פורד לראש הממשלה רבין, הושמעו רמזים מ־אויים לישראל לרכך עמדותיה בר־מו"ם, שכן אחרת תבחן ארה"ב מ־חדש את יחסה לישראל.

חוגים מדיניים ציינו, כי מברקים כאלה התקבלו מאת הנשיא ניקסון בתקופת מו"מ ההפרדה עם מצרים וסוריה ואין לראות בהם אלא זי־רוז ישראל לכרוך, אבל לא שינוי במדיניות. חוגים מדיניים סבורים, שהמברק נוסח בידי קיסינג'ר או ש־תכנו לפהות, הועבר ל"בת הלבן" וכם נוסח.

השדר יעורר סערה

בירושלים מסרו אתמול כי הדלפה הידיעה על השדר עשויה לגרום קשיים לממשלת ישראל ביחסיה עם ארה"ב. עם זאת סבורים בחוגים מדיניים כי הקשרים בין ארה"ב ל־ישראל הם איתנים למדי וכי ישראל כבר קיבלה שדרים גרועים יותר ב־אה נשיאי ארה"ב. בבחירים שהשדר והכנו המאיים יעורר סערה יהודית באר"ב ביחוד בקרב הארגונים היהודיים.

ישיבת הממשלה

בישיבה השבועית של הממשלה אתמול שבעה הממשלה. ישיבתה כיגדה שיום לעניין בהחון. דו"ח כאה ראש הממשלה. כגן והוא"ב יגר החוץ של הבחון על הדיונים עם מזכיר המדינה של ארה"ב בהתנהלו בימים האחרונים.

הממשלה הביעה הערכה לג' חברי צוות הסיור על דרכם ל־כאמציהם בהמהלך המשא ומתן, בהחשבה להשגת הסכם ביניים עם מצרים.

בישיבה לא נתקבלו החלטות מדיניות.

ראש הממשלה יכסר לכנסת הודעה לסיכומו של המשא ומתן.

כמו כן אישרה הממשלה הצ־עה התקציב של רשות הנמלים להקצבה של שלושה מיליון השייך ב־1.4 בכך 46,250,000 לירות.

בהתאם לחוק רשות השידור העבירה הממשלה את הצעת ה־תקציב לאישורה הסופי של ועדת הכספים.

עתוני ערב מבליטים את כשלון שיחות קיסינג'ר

קאהיר 23 (ע"צ) — כל העתונות הערבית מבליטה היום את כשלון מאמציו של שר החוץ האמריקאי הנרי קיסינג'ר להביא לידי הסכם בין ישראל לבין מצרים, ומטילה על ישראל את האחריות לכשלון זה.

עתוני קהיר מרגישים, כי העמדה המצרית היתה ברורה מראשית שלי־חותיו של קיסינג'ר, וכי העמדה הע־כוסית של מצרים רק הוכיחה את צדקתה האיתנה.

מצרים, כותב "אל אהרם" הרשמי למחצה, לא תגיל בצל עצמה את האחריות לגבי נסיגה ישראלית מה־שטחים הערביים הכבושים והשבת זכויותיו של העם הפלשתינאי.

הוא מוסיף, כי חיוני שוועידת ז'נבה תכונס מחדש מיד, כדי להב־טיח את המשך המאמצים הדיפלו־מאטיים ולסכל כל נסיון ישראלי לנצל לטובתה "חלל ריק" זה.

עתוני דמשק מפרסמים היום ב־עמודיהם הראשונים ותחת כותרות גדולות את הכשלון שלהותו של קיסינג'ר בצורה־התיכון.

גם עתוני ירדן מבליטים תחת כו־תרות גדולות את כשלון שליחות קיסינג'ר ובקיבשים את דברי הפרש־נות שלהם לבאורית זה.

שרי החוץ הערביים יבואו בכינוס פיסגה

קהיר, 23 (ע"ר) — שרי החוץ ער־ביים יתכנסו בקהיר בקהיר כדי ל־דון בהיפוד ובכלום בינוסה של וע־דת הפסגה הערבית הקרובה. נראה כי לועידה זו נודעת כיפגה חשי־בות, בעקבות התבוססות שליחות הנליום האחרונה של קיסינג'ר.

ועידת הפיסגה היא אחד הנוש־אים העיקריים אשר ידונו ע"י הד־שרים בכנס של מועצת הליגה הערבית אשר הגנה אתמול את יום הכנסה היום ל30 לקיומה.

בצפים, כי כשלון מאמצי קיסינג'ר יסייע להביא לידי תסרת חילוקי הד־עות שבין מצרים, סוריה והפלס־תינאים, לגבי המדיניות הערבית ב־עתיד.

כשלון קיסינגר — הצלחה לבריה"מ

מוסקבה 23 (ע"צ) — כשלונה של מדיניות הצלבים של הנרי קיסינגר במזה"ת, כוכיח את צדקת העמדה הסובייטית, כי אין מקום להסדר חלקי במזה"ת, אלא יש להחזור להס־דר גלובאלי בהעידת ז'נבה — וזהי הגוכתם הראשונה של משקיפים דיפלומאטיים במוסקבה, לאחר השפ־יה שליחות קיסינגר.

אותם משקיפים סבורים, כי הפגבי התהום אליו נקלע שר החוץ האמ־ריקאני, כן הראוי שייחשב כנצחון של הדיפלומאטיה הסובייטית, החו־רשה לכנס בהקדם האפשרי את וע־דת הקלום של ז'נבה, במטרה להבי־ביא להסדר פוליטי גלובאלי של

פורד

(סוף מעמוד ראשון)

במידה מהותית את המאזן הצבאי העולמי.

בראיון המתפרסם היום ב"מאנדיי בירגיד", מגדיר שלזינגר את דרום־מזרח אסיה כ"בעלת חשיבות מוע־טה" במאזן הכוח העולמי.

בין הבריה"מ מסביחה את תמיכתן במורדי קאמבודיה

הונג קונג 23 (יונ"ע) — ראש ממשלת סין ציין אן לאי הבטיח היום כיהדר המלכה סינית איתנה במורדים הקמבודיים הקומוניסטים.

העתון צ'ין כי סין — ספקית הנ־שק, התחמושת ובעיקר אורז הגדולה ביותר למורדים הקמבודים — תוסיף להושיט את עזרתה.

במוסקבה נמסר, כי נשיא בריה"מ פודגורני איחר היום מחדש את תמי־כת בריה"מ במורדים הקמבודים ובנסיך סיהנוק.

המורדים הקומוניסטים הגבירו התקפתם בקמבודיה

המורדים הקומוניסטים הגנו היום את יום השנה החמישי להקמת כו־חית ההתנגדות, כשהם מגבירים את ההתקפות והתפגזות ברחבי קמבודיה.

הבסה כזות, דלק ותחמושת על ידי ארה"ב לפנום פן הופסקה ולא ניתן להדפיה זה היום השני ברציפות.

"זהו טיל אורז את מדינתינו" נשיא קמבודיה לון נול "אורז את מדינותינו והוציא דרכון עבורו ועבור משפחתו, אך טרם החליט אם לעזוב את המדינה" — כמסר היום ה"ניו יורק טיימס" בהסתמך על מקורות מוסמכים באימון נשיא קמבודיה.

הדובר אמר לעתונאים, לדברי הד־עתון. כי באחנו "חלוי במצב".

לדברי ה"ניו יורק טיימס" ומדי־נית המשקיפים בפנום פן, אין לכת־שה תקווה כלשהי שממשלה פנום פן תוכל להחזיק מעמד. התוצאה הטובה ביותר שניתן לקוות לה, היא מו"מ על כניעה למורדים הקומו־ניסטיים.

ועידת ג'נבה

(סוף מעמוד ראשון)

רה פתוח באשר הכרזה מצרית של אי־הוכחה כדי לשים קץ למצב ה־מלחמה בין שתי הארצות.

פקיד בכיר: מצרים היתה מוכנה לויתורים

הפקיד אמר שתמורת המעברים ו־שדות הנפט היתה מצרים מוכנה לתת התחייבויות, שבהן יאמר כי הסכסוך במזה"ת לא יכול להביא אך פתרונו בדרכי שלום. מצרים עכלה גם לוותר על הסיכוי בכוח. קהיר היתה מוכנה להסדר שההסכם יהיה בר תוקף עד שישראל תסכים להתחיל הסכם נוסף. היא היתה מו־כנה להת הבטחות, שתחדש את מנ־דט כוח החירום של האו"ם מידי שנה.

הסיבה פוליטית

פקידים אמריקאיים הגיעו לכסי־קנה, כי הסיבה האמיתית להתמיש־כות הסליחות היתה פוליטית. ככלות הכל. לא היה רבין מסוגל מבחינה פוליטית להסתפק בפחות מאשר אי־לוחמה. ואילו סאדאת לא היה כסור־גב, מבל העולם הערבי, לקהל פתחת מאשר המעברים האיסטרטגיים.

ההתבוססות היתה בישראל לאחר שקיסינג'ר חזר לשם ביום ו' מביקורו האחרון באסואן. לאחר ישיבה בלתי רגילה של הממשלה בשבת ופגישה עם קיסינגר, הודיעו לו המנהיגים הישראליים על החלטתם. אולם הם ביקשו 24 שעות נוספות להרהורים.

בינתיים קיים קיסינגר קשר עם סאדאת. אך אף אחד משתי הממש־לות לא זזה מעמדתה. הפקיד הבכיר סיכם באמרו כי שני הצדדים עשו מאמץ אך אף אחת מהן לא יכלה לעשות את הצעד האחרון. הוא אמר כי אף אחד לא זז ביום האחרון, ולאף אחת מן המדינות לא היה מספיק מרחב תמרון פוליטי.

9 אלפים לוחמים כורדים החליטה להמשך המאבק"

בגדד: אידריס בראזני ביקש מקלט בשווייץ

קבוצה של מנהיגים כורדים הח־ליטה להמשיך במאבק נגד המשטר השולט בבגדד — על כך נודע היום. נמסר כי מפקדים אלה יתפסו עמדות עמוק בשטח ההררי יחד עם כ־9 אלף לוחמים ותיקים.

בידיעת שהגיעו לכאן נאמר ש־שלוש דיוויזיות כורדיות — האבאס, רזגארי ודבאקו — החליטו להמ־שיך במאבק.

דיוויזיה כורדית מורכבת מכשלו־שת אלפים לוחמים הכורדים בצ"י־נים שקרובות כ־דן דביזיות של כורות מורדים בכורדיסטאן.

סוכנות הידיעות העיראקית הרש־מית בבצרה הבר כי אידריס בראזני, בנו של מנהיג הכורדים מולא בראזני, בא ביקש מקלט מדיני ב־שווייץ.

בהודעת הסוכנות צויין כי כמה מבין חברי הלשכה המדינית של ה־מורדים הכורדים ולפלה בעברת אלפים כורדים גבעבו לכוחיה העי־ראקיים.

סאלח יוסופי, חבר הלשכה המדי־נית של המפלגה הדמוקראטית הכורדית, הסגיר עצמו, בהכור א"יבד שבצפון עיראק. אחרים בבין הבכי־רים הכורדים הסגירו עצמם בקרבה הכפר ראאבנדוז.

איכרים עירקיים מאשימים את סוריה

בגדד, 23 (ע"ר) — איכרים עירקיים האשימו אמש סוריה ב־כוונה לגזול את מקורות מימי־הם, ע"י הקמת סכר על נהר פרת — כסרה היום סוכנות הידיעות העירקית.

נהר פרת עובר דרך סוריה בכרם הגיעו לעירק, ושם חיים כ־3 מיליון איש בעמק הנהר.

הסוכנות כסרה כי ההתאחדות הכללית של איכרים ושאופרטי־בים חקלאיים קראה לנשיא עירק אחמד אל באקר, להתערב בהמר־רות "ולהציל מיליוני איכרים של אגם הפרת משואה זו".

סוריה פועלת לשינוי החלטת 242

דמשק, 23 (ע"צ) — סוריה, ש־החליטה זה עתה להקים פיקוד פוליטי וצבאי משותף עם אש"ף, עושה עתה מאמצים להביא לשינוי החלטת מועצת הבטחון 242 — זאת מסתבר מהודעה לעתונות שפורסמה בדמשק בתום ביקורו של שר החוץ הסורי עבדל חאלים חדאם בהוא־נה.

מרכיבים קבינט קיצוני יותר בפורטוגל

ליסבון 23 (ע"ר) — ראש ממ־שלת פורטוגל ואסקו גונקאלבז עסק היום בהרכבת קבינט חדש, קיצוני יותר. סבורים כי לאחר שהקום ה־ממשלה החדשה יצטרפו קומוניסטים רבים לכשורדים השונים.

אמר של חלל מינכן שמה קץ לחייה

חיריה רוכאנו, תושבת שכונת נוף ים בהרצליה, בת 60, אמו של ה־משקולן יוסף רומנו, מהרוגי ה־אולימפיאדה במינכן, שמה קץ ל־חייה אתמול בשעה 8 בבוקר.

לכתב עתיים נודע, שבאו שנרצח בנה ע"י המחבלים, היא היתה ב־דכאון ואושפזה מספר פעמים. ב־עבה היא קיבלה חופשה מבית־החו־לים, וביום ראשון בבוקר ניצלה את ההזדמנות כשהיתה לבדה בבית ו־שמה קץ לחייה.

לבעלה חנות מכולה בנוף ים. השאירה אחריה 8 ילדים.

טולידאנו: הפער בין יהודים וערבים מצטמצם במהירות

הפער הכלכלי־חברתי בין הער־בים והיהודים במדינת ישראל מצ־טמצם והולך בצעדי ענק ויסגר בע־תור הקרוב, עוד לפני צמצום הפער בקרב העדות היהודיות — אמר אמש בערב יועץ ראש הממשלה לענייני ערביים, שמואל טולידאנו. ב־מפגש של האיגוד לשיתוף יהודי־ערבי, שנערך במלון "הילטון" בתל־אביב.

מר טולידאנו מסר, כי לפני ה־ממשלה תונח בקרוב הצעה לפתרון בעיית שיכון הדיור של ערביי ישראל בהיקף של כ־700 מיליון ל"י למשך 5 השנים הבאות. ההצעה כוללת הק־מת שיכונים, פתרון דיור לזוגות צ־עירים והוכנית לעיירה ערבית חד־שה.

היועץ מסר על ההתפתחות בקשר להתלולת לגבי 2 מיליון דונם הקר־קע בנגב, אותם תובעים הבדווים.

ואילו המדינה טוענת לבעלותה על הקרקעות, מה גם שלבדווים אין יכולת הוכחה לבעלותם זו. כר טולי־דאנו ביקר, כי הוחלט להיות במי־שים נוכח המציאות הקיימת והוצ־להה תקווה להסדר הוגן עם הבד־ווים, שתעלה למדינה כ־400 מיל־יון ל"י. פרטי ההסדר יגובשו עתום בזמן הקרוב, ובהתחו הוא כולל גישה לקראת הבדווים, אך לא יו־תנר כוהלש על הקרקעות.

הסטודנטים הערביים צריכים לשמור

הדובר התייחס לבעיות השמירה באוניברסיטאות וציין, כי חובה על סטודנטים ערבים לשמור בקמפוסים מפני מחבלים. עם זאת זכותם היא לברור לעצמם אם יהיו תמיכים ב־נשק ואם לאו. בעניין הצעה לחייב את לימודי הערבית במוסדות הלי־מוד, אמר כי אין אפשרות מעשית ל־כך מאת מהסור למורים בשפה זו.

דיניץ חזר לוואשינגטון

שגריר ישראל בוואשינגטון, שמחה דיניץ שהיר אתמול לביתו כהוחו אמר ביום בבועים עם ממשלת ארה"ב באמץ להביא להס־דר של שלום באזור התיכון.

מר דיניץ הביע את צערו על שמאמצי הסכם, כאשר יצביע דינ־הה את כל הצעותיה של ישראל ולא אפשרות כל התהליכי ניכסת לקי־ראה הסכם. ישראל כואפה להגיע לפתרון בדרכי שלום, וש להצטער על כך, שמצרים לא איפשרה הכ־גה הסדר בשלב זה, אמר. הוא ציין שהפעילות האמריקאית בראשות של ד"ר קיסינג'ר. עשה מאמץ כן ובלתי נלאה לעזור לצדדים להת־קרב להסכם. אך עמדתה של מצ־רים הכשילה זאת.

מר דיניץ שב כיד לארה"ב. בסף־בית היציה שפירסמו זה מאמצים לבנין הזן בירושלים על הבנוך ה־מגעים בין ישראל לבין ארה"ב ב־ענייני המזרח התיכון הקרוב להבנוך המשא ומתן.

ליובה אליאב פרש ממפלגתו: מוכן להקים "תנועת עבודה חדשה"

תקף בחריפות רבה את ההנהגה

ח"כ אריה (לובה) אליאב, שהודיע אתמול למזכ"ל מפלגת העבודה על פרישתו מהמפלגה, הצהיר, כי הוא מוכן לצפות יד אהה עם אחרים, בצעדים להקמת "תנועת עבודה חד־שה" בארץ.

במסיבת עתונאים, שנערכה בבית־סוקולוב בתל־אביב, אמר ח"כ אליאב, כי בינתיים יתייצב בכנסת באר פוזיציה לממשלה ויהבע עריכת בחי־רות חדשות, מתוך הנחה שלקראתן "יגבשו "הצורות פוליטיות" חדשות בהמרכז הבאלת, שאל אחד כהן "צבוך".

"איני מבאלני אלא מנציאל דמר לראס, איני הולכני אלא כאד בדי־קידעסיר ישואף להכליה". אמר מר אליאב, בדהותו את המקורות של בהתנגדיו.

לדבריו, לא ביקש מחברים במפלגה העבודה, שהזדהו עם מאבקו הרעיוני בתוך המפלגה, להסיק מס־קנות ולהצטרף אליו עתה, אך הוא מניח שהבחירות יזרזו תהליך זה. הצעתי של פרישתו נקבע על ידי "ריצת האבוק" של המפלגה לאישור הקונסולידציה של חובות המפלגות. הוא הדגיש שאין להתפטרות כל קשר לרצונו להיות שר בממשלה, שלא נתגשם, או לא קבלת התפקיד של מרכז פיתוח חבל הגליל.

עומד בפני "שוקת שבורה"

במכתבו למזכ"ל המפלגה מ. זרמי, שאותו קרא במסיבת העתונאים, — כציין אליאב, כי הוא פורש לאחר לבטים קשים ומנוכחים משום שהוא עומד בפני שוקת שבורה. הוא בוולל את הרכו במפלגה, ומטעים, כי היא "הפכה בשנים האחרונות למדבר שממה רעיוני־חברתי. ללא דרך, שביל ומוצא".

מפלגת העבודה הינה "שיטון"

"מפלגת העבודה של היום הינה ישימון, שבו לא מפכה שום מעיין ולא יכול לזרום שום נחל של מחש־בה חדשה", נאמר במכתב.

בהמשך המכתב נאמר בין השאר: "ההנהגה הקודמת השאירה אחריה אדמה חרוכה בכל שטח מחיינו — במדיניות, בכלכלה ובחברה, האנ־שים, אשר באו במקומם, זורעים זורים על הקרקע הזאת מלח. במקום הנהגה אמיצה, שתפרוץ את האופק ותהווה בבהירות ובהחלטיות את הדרך לישראל, הנמצאת כיום בכיצר מבחינה מדינית־בטחונית ו־חברתית־כלכלית, מספקת הנהגת מפ־לגת העבודה כיום אנשים ללא כוח חזון, העוסקים בחצאי־פתרונות וב־גבבותי הסברה הוך ערפול ובלבול דעתו של העם".

"איגוד בקבוצי של מחזקי שלל"

"מפלגת העבודה כיום אינה תנועה בעלה מכנה משותף רעיוני בלשהו. הקשר בינה ובין עובדים, פועלים ובני העם הנמצאים במצוקה הוא מקרי. בה שולטים אנשים שנתנו ונוהגים את ה"מוך" של גובה, ראוות ויוהרה. החישוקים היחידים המחזיקים את דפנות החבית הריקה הזאת הינם חישוקי הכוח והשלטון לשמו. צמרת מפלגת העבודה כיום הינה קבוצה שאין בקרבה לא אחוות לא חברות ולא האום, והיא בעין אינגוד־בקבוצי של כונסי נכסים ו־מחזקי שלל של עבר עתיד בעשיים".

בתשובה לשאלות אמר, כי בתנועת העבודה נכללות, לדעתו, גם בפים, ל"ע, ר"ע, הלקים גדולים של "מוקד" וחלקים בקיבוץ הדתי. עם זאת סבור שאנשי רפ"י הם "המקצוענים שבין כותבי הנכבשים" בכפלגת העבודה, פרישתו אינה נובעת מכמסוך על רקע המיבתי או אישי, וגם לא מחו־סר יכולת להופיע בכיפי המפלגה, אלא משום שהרגיש כי "בישימון" של המפלגה, אין הוא יכול לעשות דבר. להדבריו, כאשר כיהן כמזכ"ל המפלגה היה לו תקציב שוטף ר בבוהר.

סאדאת ו..ירושלים

תצפית

(י.) ההודעה על הפסקת שיחות־היו של שר החוץ האמריקאי, ד"ר הנרי קיסינג'ר, במזרח ה־תיכון נתקבלה בהפתעה מסויימת. יש הסוברים כי יותר "גבישות" מצד ישראל היתה עשויה להביא להצלחה המאמצים להשגת הסכם ביניים — אך אין ספק גדולה כזו. התיכוי אינו על קיים יותר או פחות אלא כהותי ויסודי הרבה יותר, וגוגע לגבי עצם גישתה של מצרים למצב של אי־לוחמה עם ישראל.

עדות לעמדתו הנוקשה של נשיא מצרים, אנואר סאדאת, אפשר למצוא בדברים שהשמיע בימים אלה בראיון ל־עורך הראשי של "אלחוארת" הלבנוני. כהישאלו על עניין בינ־אום ירושלים, אמר סאדאת: הלחישות, שנאמרו באוזני הפ־לסטינים, בבירה ערבית מסויי־מת, על ידי אחים ערבים — על ידי אחד הכוחות, הפועלים כיום באיזור — הן אשר יצרו אצל הפלסטינים חולתם את ה־רגש, שאנו נגהג בוותרנות ל־גבי עניין ירושלים. אני הצהרתי ר..., ואני מדבר על כך בפעם החמישית. את הדברים הודעתי גם לקיסינג'ר ולניקסון ואח"כ לנשיא פורד ולכל חברי הקונגרס והסינאט של ארה"ב, שביקרו אצלי. ואלה הם דברי: לא קיים ערבי אחד — מוסלמי או נוצרי — ולא קיים אף לא מוסלמי אחד, בכל העולם האיסלאמי, ש־יסכים לריבונות ישראלית על ירושלים הערבית. וזוהי עמדתנו, שאין ויכוח לגביה, אולם, אם אישאל על בינאום החלק הערבי של ירושלים, הרי תשובתי היא: לא! אם יהיה בינאום, חייב הוא לכלול את ירושלים בשלמותה. אם יהיה בינאום של ירושלים כולה, וישראל תיעקר מירושלים כולה — הריני מאמין, כי הדבר יהיה לטובת העניין הפלסטיני. וזהי השקפה. אשר לעמדתנו ה־רשמית, הבסיסית והמוצהרת, ש־אותה הודענו לארה"ב בדרכים שונות, הרי היא, שאנו לא נס־כים לריבונות ישראלית על ירו־שלים הערבית, יהיו הנסיבות אשר יהיו.

עד כאן דברי סאדאת. משמע, לדידו של נשיא מצרים נסיגה ישראלית ללא תנאי מהמעברים ומאבו־רודס היא רק בבחינת צעד ראשון, כשהוא ממשיך לעמוד על דעתו אף לגבי ירוש־לים, שמיד לאחר איחודה הודיעה הממשלה כי תישאר לעולם ב־ריבונות ישראל.

פירוש בפניה את שלושת ה־פירושים:

א. והיית, בלשון עבר, עת כיהנה כראש ממשלת, מד־רכת, מכוונת ומנהיגה.

ב. והיית בלשון עתיד, ופירושי כל דברי שיתשלם תהיי מאיר עינינו.

ג. שתהיי הכיבה עלינו כבלגל עינינו.

ומכאן עבר למהות מחלתה ר־הגיתוח שעברה והביא בפניה את הפירוש של אחד מגדולי המפר־שים, הבבאר שמכת החושך ב־מצרים לא היתה מכה חיצונית, חושך באוויר, כי אז קשה יהיה להבין את הפסוק "וימש חושך", שכן איך ממששים את החושך, הז"ל אומרים שזה היה כעוורי ד־גר, ואיך היהודי שישב ליד המצרי לא סבל מכלום והיה אור במושבו. אותו מפרש מסביר, ש־המצרים במצרים קיבלו בעיניהם ירוד, קאטארקט, בעובי של דינר הקרום הזה מישש בידיים, ולא היה הושך חיצוני כי אם חושך בהתבלול באישון עיניהם, ומובן שהיהודי לא סבל מזה.

הגב' מאיר נהנתה לשמוע פי־רוש זה, והודתה לרב על הביקור, הברכה והפירושים הנאים.

*

"והיית לנו לעינים"

(א. י.) בברכתו של הרב יעקב רקובסקי, רב המרכז הרפואי "הדסה", בעין כרם, בביקורו אצל הגבי גולדה כאיר, עת אושפזה במחלקת עיניים ועברה ניתוח לסילוק ירוד (קאטארקט) בעיניה, הזכיר לה את הפסוק בתורה "והיית לנו לעינים" ו־

מבצעי ההוזלות במבחן המציאות

(חי"ן) מזכיר ההסתדרות, י. משל, מסר בסוף השבוע שעבר כי ההסתדרות משתפת פעולה ר־מעריכה את היוזמה של מבצעי ההוזלות לקראת החג. לעומתו טען מנהל האגודה הצרכנית ב־תל־אביב כי מבצעי ההוזלה מ־טעם משרד המסחר וההעשיה אינם אלא אחיזת עיניים.

אשר גביש, מנהל האגודה ה־צרכנית, ביקש להוכיח זאת למר משל והצטרף אליו לסיור ב־סופרמרקטים בתל־אביב. הוא טען עוד, כי מבצע ההוזלות לא כתמסמ ומשרד המסחר והתעשיה שיוום את הדבר, הסתפק רק ב־פניה ליצרנים להוזיל מוצריהם, אך מסתבר, כי מכאן ועד ל־מימוש פניה זו, הדרך ארוכה...

בעקבות כך, הציעה עדה גילן, מנהלת הרשות הצרכנית, להקים מרכזי קניה סיטונאיים לצרכנים, בהם ימכרו, לפחות את המוצרים הבסיסיים, במחירים זולים ב־כדאיים.

*

חוקרים שימוש במזג אוויר כנשק

(ע') משרד ההגנה של ארה"ב פתח במחקר עולמי בדבר האפש־רויות להפעיל את מזג האוויר כנשק במלחמה — לדברי פרופ' פסור באוניברסיטת פרינסטון.

לדברי פרופ' וייס, ייתכן ש־אפשר יהיה לגרום באופן מלא־כותי לסופות ברד, לסופות טור־נאדו וכן לבצורת באמצעים כע־בדתיים. דברי פרופ' וייס נתפר־סמו בשבועון "סוורווויואל" היוצא לאור מטעם מכון בתלאומי.

פרופ' אדית וייס גם צופה, אפשרות של הצפת כבישים ב־אמצעות גשמים מלאכותיים ב־אזורי הג'ונגל וכן ירידת שלג מלאכותי אשר יכנע תנועה ב־אזורים הרריים.

אגב

שבת כביום חול

ישיבתה של הממשלה בליל שבת קודש ודחיפותה פרם ברורה. להניח, שד"ר קיסינג'ר האיץ בצוות הישראלי לכנס ישיבת־חרום, בפיתוח לאחר השדר של הנשיא פורד, ממשלה יהודית מצווה על שבת מנוחה גם נוכח פעילותו הדינאמית של התגדור האמריקאי.

"פיקוח נפש דוחה שבת", מאז שהישראלים אינם סבורים, כמסתבר שיש קשר בין פיקוח־נפש לבין ה־פת בדיון, שהרי המדובר במשא ומתן ולא בתכנונה צבאית, הרי מ־רב אם ישיבה ליל־שבת היתה ה־רחית.

יש להעריך בימוסים של שנ־מעשנים שבאותה ישיבה לא שיע לכבודם של שרים שומרי־שבת, ב־במכשלה שבה למעלה משני מיניג לא היה מעיין לתפילה קבלת בציבור, הרי אין בכך כל חוזה אך הכבוד היהודי, בבוא עם השבת נמגם בישיבת־השבת. יש לשמר שמירה מעולה בין מצב של פיקוח נפש שבו מצווין לפעול בשבת, מצבים אחרים. בישיבה זו ה מבוכה בציבור ופגע במנוחת של רבים מבין התושבים.

למחרת, יום השבת, הסיטו קיסינג'ר ומלוויו במטוסים מצדה. הואי, מצודת־הורים זו, דיה מספרים סיפור אומץ של יהודים כאמינים במשמרת מגלה את הרוח היהודית, אבל מדוע הישראלים בחרו את הסיור דווקא בשבת, ולא כל הזמן לשר־החוץ האמריקאי.

פרופ' יגאל ידין, קציר־צבא וארכיאולוג מעולה, שוחר מצויין על תגליותיו במצדה, כמוהו המסוגל לשחזר על שרידים חייהם, לחימתם ומותם אנשי מצדה. ידין סיפר לד"ר סינגר, יהודי לפי מוצאו, בחפירותיו בין שבר במקום: "חיפשנו ימים רבים ולבסוף גילינו שרידי גווילי ספר־תורה תביאים, בריה היו במצב של רקבון, הפרק שאותו ניתן היה לקרוא, הוא חזון העצמות היבשות יחזקאל".

סיפור מרגש. האם קיסינג'ר ילדותו למד בבית־ספר יהודי בקהילתו שבגרמניה, נתן את למשמעות העמוקה שבפסוק אה? הכתב שמתאר את מציין, שלפי התרשמותו נרגש. ייתכן. ואילו כתב אחר "כאשר הסביר פרופ' ידין רו הכמי אותה הקשה בעיות תיה שהתעוררו בעונייני מיש וזה במצדה, הגיב דייר "לאלוקים לא היה כל פירושי התלמוד". כאן נתבולל, כבדל מעטן, ביהודו ומצוות, זו של הלוחמים.

ידין הפריד את הסיפור ... לים לקיים התבסך בנבונות להתאבד ובלבד במיסים שמריריותם. הוא סינגר: "אין לנו תכבר כה שאנו רוצים שלא להיות קיים. מצדה איכה הסמל סורה, שמה שארע כאן לא עוד".

לפי הגדרה יהודית, מצדה הסמל ובעדה איכה תזכורת, היא צעקה של מקיפיהשם, המסורת, יצחק בקור על בני בניסן, וגם עקידתו היתה ביום הראשון של חנ־הפסח. תראשי ר"ת גדר בהקוך רת מצדה לאור ההלכה, מסך ראיות מבגדא ופוסקים, ההרגה בידי עצמם בבעוה בבחינת קידוש השם, אבל הטוה של קיצות נשו לון, גברים להצליח ולגשר עם גם לשמש מהם ידיעת, הטובות שהיו עלולות לפגוע חובגרי, לפי דעתי, היו במצב כורינו בו ליהרג ולא לעבור, עבודה זרה, גילוי עריות ושפי דמים.

אלעזר בן יאיר בנאומו אבשיו לקידוש השם: "בקום ההם נגמרנו אומר לא לעבוד לא לרו אים ולא לישום אחד מבלעדי הוא לבדו האדון האמיתי של הבריאים, ועכשיו הגיעה השעה כת את הדברים במעשה. אל את עצמנו לידי בושה. ד' הוא ניק לנו את החסד הזה".

קידוש־השם בחיים וגם בעבר הוא בצוות היהדי והכלל. כל מצווין על קידוש־השם. כצוה כה לחיים יהודיים מלאים, שנ ניסיון כבד הם החייבים, כדברי יאיר: "סוה נבוח בגרם כה דים לשונאינו, ובני חורין בעזובנו את ארצות החיים, אשר נשינו ובנינו. כבה צוה עלינו הו הורתנו".

בעיני הכתבים האמריקאים דה היא סיפור־רות. פרופ' בגדיר אותה כתזכורת שמנה הפול שנית. לאמירות, כגדה אכונה בתחיית העצמות היבש ב"הנה אני מביא בכם רוח וחייתם".

אל מרגה של אמונה אין בחילול שבת בפרהסיה שלכיה.

כלום אי־אפשר לכבת ותפ אלה, הבעידות של אי ההתחו בציבור שומרי־שבת בארץ בע הו מציבים על כל מעמה הם בבחוהת השבת, הרבנות הראש המועצות הדתיות, הציבור הדתי באורגן, היו לפחות מקיימים "הוכח־תוכיחי". כבדומה, שבשנ האחרונות סרודים ומסחות ותדו ... נים דהיים בצריכים שבים לג עצמם ואינם מתפנים למגע התחלו מראש ולמחות בגבדים לאחר הנפשמ

בעיות מדיניות ובטחוניות יכבן ויהיו. הן מעסיקות כל הצ הציבור, אך אי־אפשר שיסחו הדעת כן הכלל והרכוו אף־ו הציבור הדתי, שפוסק בכל הבירנה, בשיגרה והרכבית ופעילות בתחום היהודה. כבל שגו בוהו ההיה רבה יותר בן קולו הש תו יהוו ביכיים יותר.

שר החוץ המצרי

(סוף מעמוד ראשון)

שר — את תכניתה דהיה בהוע תפלת מאץ. קייב קסק, אם מבצע קהיר הכביס להודיע ניכף של כ דכם כות הארים בסיני — זאת א היה בקירות דיפלומטיים מצריים.

המקורות אמרו שוי הודאה פ עית של התבוססות המו"מ המש —ישראלי, באמצעות מזכיר המדי נה הנרי קיסינג'ר, על הפרדת כ חות צבאיות בחזי ואף סיני.

מקורות דיפלומטיים הביעו זאת כי סירובה של מצרים להסכ להארכת מנדט כוח האו"ם, לתוק פג ב־24 באפריל, אין פירושו מצרים רוצה לנהל מלחמה חדשה נגד ישראל.

דוע נכשלו השיחות?

מאת יעקב אדלשטיין

שיחותיו של שר החוץ האמריקאי, ד"ר הנרי קיסינג'ר, לסדר ביניים בין ישראל ומצרים, בא בשל הקשיחות המצ־ רית לוותר בעניין אי לוחמה, ודריכה שהוצלחה על־ידי יש־ ...יאת היה מאבד את מעמדו בעולם הערבי ואולי אף במצרים, ים למצב של אי לוחמה. ממשלת ישראל היתה מאבדת את ילו הסכימה להסכם שהוא פחות מאי לוחמה.

להניח, שסאדאת פתח ב־ וך הנחה כי יצליחו לטשטש בדרכי רמיה את הבלתי יגה רחבה מסיני, תמורת שורפלים ומוגבלים. הוא על לחץ של ארה"ב על יכן מסתבר כי קיסינג'ר אדאת שאכן תהיה נסיגה אלא שעמומיות זו לא ברגע שממשלת ישראל לך „קח ותן", והציעה לו גים של „קח ותן" — של נסיגה מן המעברים ג, תמורות אי לוחמה, ד־ ית של מיגול מצרי באזור ית ארים בקו המערבי של תמורת משהו פחות מאי דאת ביקש לקחת את ד־ ה ביותר ולשלם במחיר גר. במרים שמתנהל בין בסיס מזרחי, אין אפ־ ע להשיגים אלה. זאת ה, בהסתמכו כנראה על יגציר שאכן תהיה נסיגה.

לא סנטימנטים

צין זה, עוסק כל צד ב־ר כך. כדאיות של העיסקה ולא בסנטימנ־ טים. סאדאת סירב להבין את המרים במסגרת זו והסתמך על טענות ש־ שטח סיני הוא שטח מצרי ואין מ־ קום לשלם תמורה בעד נסיגה מ־ שטח זה. עניין השלום הוא, לדעתו, נושא לדיונים בג'נבה ועד אז יש מקום רק להסכמים צבאיים ולא ל־ הסכמים מדיניים.

הנסיון לעקוף את בעיית אי הי־ לוחמה על ידי בניית הסכם על יסוד אלמנטים של אי לוחמה — נכשל, משום שהאלמנטים שהציע סאדאת היו „סכניים" בלבד ולא נשאו כל אופי מדיני ובוודאי שלא היה בהם משום פתרון לבעיית הביטחון. הוא הציע איזור דילול רחב באיזור ה־ מהפה, שמשמעותו כי המצרים יו־ כלו להחזיק שם כוחות קטנים, אך בעת ובעונה אחת יוכלו גם להקים ביצורים ובסיסי טילים ולהעביר ל־ שם בוקים, בזמן מלחמה, כוחות גדולים. זהו תכסיס שישראל למדה כבר לאחר הסכם ההפרדה, והוא נר־ כוה מה שמסוגלים המצרים לעשות באיזור דילול וסירבה להתחייב על

למעשה, בזהו רוב הדרישות ו־ ההצעות של ישראל לוויתור המוחץ המלחמתי בחזית המצרית על ידי

ד"ר הנרי קיסינג'ר
צעד אחר צעד — לאן?

סידורים שונים, כגון צוותות פיקוח משותפים. כן בהחתה הדרישה בדבר הבטחת מינימום של אורך הזמן של ההסכם. כללו של דבר, סאדאת יצא הכל מבלי לשלם שום תמורה. ה־ שיקולים של ישראל נבעו לא רק מן המכלול האזורי אלא גם בשי־ קולים של האינטרסים האמריקאניים באיזור. שכן ברור שכשלון מגביר את השפעה הסובייטית ומרפה את ההשפעה האמריקאנית. ועניין זה הוא בעל משמעות מבחינתן של יש־ ראל ושל ארה"ב. אך חוסר התגמשה המצרית היה כל כך גבוה שלא היה מקום לשיקולים היוביים והכול ירד לטמיון. ייתכן כשהכשלון הזה ילמד את קיסינג'ר ואת המצרים היכן נ־ קודות ההורפה של הכו"ם.

המצרים גם לא היו מוכנים לתת לישראל התחייבות בדבר אי שימוש בכח, למרות שזהו נושא פחות חד־ משמעי מאשר אי לוחמה. לכל ה־ יותר הוו מוכנים לתת התחייבות כזו לארה"ב. כן העמדה הזו למדה ממ־ שלת ישראל שאין סיכוי למרים של ממש. המצרים הגישה פחות או יותר מעין תכתיב לישראל מבלי להסכים למרים המבוסס על עיסקת חבילה. לכן לא הצליח הכו"ם הזה בעוד שהצליח המרים על הסכם הפרדה הראשון, בשום שאז הסכימו המצ־ רים על עיסקה חבילה וחילופי ת־ מורה בעד נסיגה. אף שהם הפרו כבר את ההסכם הזה, הרי ההפרה עדיין אינה משמעותית כל כך. סא־ דאת מסוגל לפרש את ההסכם כר־ צונו, והוא מסוגל גם להתחייב ולא לקיים, לכן בכצם לא היה מפריע לו להתחייב. אלא שאין הוא יכול לעשות זאת, מהוך הערכת הול ש־ יהיה לכך בעולם הערבי.

תקופה קשה ורבת מתיחות

אנו עומדים לכן בפני תקופה קשה ורבת מתיחות. יש כמה אפשרויות: או כינוסה של ועידת ג'נבה, או המ־ שך המאמצים של קיסינג'ר במה־ דורה נוספת, לאחר כמה חודשים. אם תכונס ועידת ג'נבה, ניצבת ה־ שאלה, מה יהיה „התסריט" שיינתן לה. ייתכן „תסריט" חוזר של דיו־ נים בוועדות על נושאים שונים ש־ יימשכו שנים, וייתכן „תסריט" מלא בצבעים צוים של הצהרות לוחמה, איומים, לחצים וכד'. הדבר תלוי ב־ אינטרסים של הערבים. אם יתקבצו לשם סוריה יחד עם אש"ף כחלק מהמשלחת הסורית, כי אז ייתכן מ־ אד שה„תסריט" יהיה בצבעים עזים. בכל אופן אנו עומדים שוב בתקופה של קפאון, שהוא מצב של סיכון. אך מסירת סיני לידי מצרים ללא תמורה של ממש הוא סיכון לא פחות גדול מאשר סיכון של מלחמה.

מיפגש מרגש

מאת הרב א. ל. ברנשטיין (ניו־יורק)

איש עמוד וישבו אולם למפורס של ונברסיטה", כאשר ינת ישראל. פרופ' ציר, נכנס בלווית יבה אוניברסיטה", ול בלקין.

וראה פגישות היסטוריות מדינת ישראל וראשי קו עוד כפגש דרמטי. סקס אקדמאי, השמחה לת אורח דגול היתה ב בעקבות הידיעות על י על שפת ימה של ל השירה הכבירה של ד"י על־ידי מיטב הנוער זה את ההודעות הגדושה נוער זה למולדת תנועה של הנשיא המדעי, ה־ שות. בחויות הכפים להי פוסקת והודעותיו י גמר נאמו באנגלית בירת ונשא דברים נרג־ לי האהדה אשר הציפו

פתח הרב עזריאל מילר שיבת אוניברסיטה" ד־ כוונת הנשיאים. הוא האינטרסים המשותפים אוניברסיטה" ונשיא במדע וביהדות. המדע י עם בזהות המאחד־ רוי שהמסר שהלים על . הוא הכיר את באמו ש. ז. שזר ז"ל מעל בו הצהיר שהמגישה ניברסיטה" ממלאת את ה.

ל בואך מעורבת בבעד הזן בתל־אביב על ידי ענבים בלילה, אמר. ים תקווה כמך, המייצג שראל, שהמדינה העמד־ יבע לאלימות ולטרור, שמדינת ישראל תגיב איתן לחיות ולהתגבר". ד' „ישיבה קולג'", לד־ א תוצץ נגד המוסר ה־ ורים על חשבון מדינה לנו אלא עצמנו", אמר. הנשיא הוסיף: „אדוני עומדים ביחד אתכם, ח בישראל, בגוף משהו א תיאר את פעולות בה בעד מדינת ישראל מידי המוסד הם הוס ל הנהגה ציבורית למען וים גורם חשוב בעליה. הציג את הנשיא כמדען הגאון מוילנה ושיבת ־ראל שכל בשיאיה היו נשי ספר. בכל ההיסטו־ ו התקימו שני מרכזים, ואחד בגולה, והשיתוף אא גם בשיתוף בין ה־ ינה. הרב בלקין ציין ניברסיטה" בגללה ב־ ים הערבי... „ישיבה ציון, קיימת על גרעי־ ה מפסידה, כך גם מת־ ישראל".
ר הביע התפעלותו מ־ אשר חש נוסע מישראל ת הברית, כשנכנס בין ומוצא את עצמו ב־ ה. הוא אמר שכל יהודי את האכזריות הטרור. ה כל מה שביכולתו דרך משא ומתן, אבל

אלימות־רק מחזקת את רצון הקיום. דממה מוחלטת היתה באולם כש־ הנשיא תיאר איך שבטי משפחתו וידידיו נפלו חללים לטרור על מזבח המולדת. הוא ראה בהם חוליה ב־ שלשלת של ההיסטוריה היהודית ד־ השאיפה להקים ולקיים מולדת לעם היהודי. ישראל קיימת מפני שהעם היהודי החליט שהיא תתקיים ותיצור חברה יהודית עצמית.

הנשיא קרא לנוער לבוא לישראל כדי שהנוער יכיר את ישראל ד־ ישראל תכיר אותם. מאז יום הכיפו־ רים נעשה המצב הכלכלי קשה, אבל יהודים דווקא מתחזקים מתנאים קשים. אנו חיים בדור של נסים, ובינהם עליית יהודית רוסיה אשר יש לקוות כי תימשך. פרופ' קציר תיאר את ההתקדמות במדינת ישראל בעניני בטחון, תעשיה והקלאות. „אנו גאים בהישגים, אבל לא על זה תפארתנו. אף פעם לא נפגע באנשים חפים מפשע, בשקנו טהור. אנו יוצ־ רים חברה מושתתת על המוסר ה־ יהודי", אמר הנשיא להלן. ציין, כי „יש לנו הרגש שאנו בני משפחה אחת, זאת חויה גדולה לי למצוא שמוסד זה קשור בעהידנו. אני מודה לכם בשמי ובשם תושבי מדינת ישראל".

הנשיא חזר למקומו אבל הקהל המשיך בשירת „עם ישראל חי" ד־ במחיאות כפים. הנשיא חזר לדוכן ונאם בעברית: „אני רוצה להביע התרגשותי. עם ישראל חי וממשיך לחיות, הוכחנו להתגבר על הקשיים ולהמשיך לתרום לעמנו ולאנושות. המדינה קמה להיות מרכז רוחני. ומובטחני, שאתם השומרים על ה־ גחלת, תתרמו להמשך החזון ה־ נבואי של מדינת ישראל".

ביניפר רודין, נשיאת התלמידות „שטרן קולג'", הודתה לנשיא ד־ הביעה את תקוותה שהחזון המשולש, של עם ישראל, תורת ישראל ומדינת ישראל, לא יינתק.

הרצוג: יחסי הכהונות ללא גידול חד־צדדי

הפרשן הצבאי האלוף (מיל.) חיים הרצוג אמר בראיון בשידורי ישראל, כי יחסי הכהונות בין ישראל לבין מצרים נשארו, להערכתו, ללא גידול חד־צדדי.

מר הרצוג הוסיף, כי במלחמת יום הכיפורים היה צה"ל בנחיתות בחיל הרגלים ובארטילריה, אולם עכשיו החוסר הזה תוקן. להערכתו, גם מ־ בחינת התותחים מצבו של צה"ל הוא כיום לא רע בהשוואה לצד שכנגד. באשר לתחום המערבי והאמריקאי עדיין עולה על תחום המערך הסוב־ ייטי.

הושלמה הקמת מקוואות ברמת מגשימים ובנוב

המשרד הראשי לשמירת טהרת המש־ פחה בישראל השלים ביומים אלה בניית שתי מקוואות במושבים רמת־ מגשימים ונוב שברמת הגולן. עבו־ דות הקמת מקוואות אלה בוצעו בעזרת הקבוצה הן בעצמם, ויש לנחות שימושיהם בזמן הקרוב ביותר.

מתוך הדוח השנתי שפורסם ע"י המפעל, מתברר כי הוצאות המרכז במהלך השנה האחרונה, הגיעו לכ־ די שני מיליון ל"י להקמת מקוואות חדשות ביישובים שונים ברחבי ה־ ארץ, כגון: בירייה, ספסופה, שומ־ רה, בית עוזיאל, דויד, הרוצים, ישעי, מבוא חורון, מחסיה, מסילת ציון, עגיור, נצני עוז, סעד, חלץ, בעשרות ישובים אחרים שמצבו הורחבו ה־ מקוואות.

בשנת ההסברה הפיק המרכז רב־ בות ספרוני הסברה, ב־12 שפות, קיים אסיפות, כינוסים, עצרות־הסב־ רה, ארגון חוגי נשים, ביקורי בית.

מהדו"ח מתברר, כי מרבית ההכנ־ סה מקורה בארץ ואילו ההכנסה מ־ תרומות חו"ל היא מרכיב קטן יח־ סית. המרכז מבצע את עבודות הב־ ניה בשיתוף עם משרד הדתות וגור־ מים ממשלתיים אחרים.

בגלל ההתייקרויות האחרונות בכל שטחי הבנייה, יצטרך המרכז להגדיל את תקציבו בסכומים נכבדים למדי, כדי שיוכל להדביק את קצב פעולו־ תיו ולהרחיבן.

...ר" תרחיב פעולותיה

ת חדשה שנת התקציב ...הבית „עמידר" 6808 ... 4400 דירות שנמכרו ...בילה אשתקד — בהיק ...ד"ר, אלברט לוי, כישר־ של מכללי האנשים ד־ דים המעוזיים של ב־ ...בתל־אביב. ...ד"ר, כי השנה השוספת ...בבניית שכר דירה ...הכל נגבו 98 מיליון ...מהן 61 מיליון ד־ ...שכר דירה ו־36 מיליון ...משכנתא — היינו, ...יותר מאשר בתש־ אשתקד.

כי במסגרת המאמצים ...עושה כדי לשפר ...של משפחות מרובות ...בשנת התקציב הבאה ...בניית חדר נוסף ועוד ...ביישובי הספר. ב־ ...(עשרה חודשים) ...„עמידר" 15,540 די־ ...8 חושות, לעומת 7230 ...אשתקד. ...התיכר בפעולות ה־ ...שלא גדל מספר ה־ ...אף הוקטן בבלודה־מה.

מכתבים למערכת

תכנית ועדת בן שחר

תוכנית הריפורמה של המסים של ועדת בן־שחר נתקבלה בחיוב אצל הרוב המכריע של הדנים בה. יחד עם זה הובעו ספקות, אם אפשר יהיה להגשימה — תוך דוחה ניוט־ ראלי על התנגדות המתחילה כבר להסתמן. כי ברור שתקום התנגדות מצד קבוצות שונות של אינטרסנ־ טים בעלי עמדות חזקות. אלה לא יוותרו בניקל על „ההשיגים" של־ הם, על אף הרגשה הכללית השו־ רית בציבור שיש הכרח לבצע את הריפורמה, אם נרצה לתקן את מצבה הקשה של המדינה ולהתגבר על ה־ בעיות החמורות בתחום הפיננסי ד־ החברתי בהן היא נאבקת.

השאלה שצריכה להעסיק כל מי שטובת המדינה לנגד עיניו היא: כי־ צד להתגבר על ההתנגדות לתוכנית הריפורמה.

גורם מכריע בהדיפת ההתנגדו־ יות למיניהם ולכן בהצלחת מעשה רב זה של הבריאה שכל כך נחוצה לנו, עשויה להיות דעת הציבור ש־ תתמוך בתקיפות ובהחלטיות בממ־ שלה בהעברת המשימה בשלימות המירבית. ליצור דעת צבור זו — זה צריך להיות כיום התפקיד הגא היד־ עה של כלי התקשורת. הם יכולים „לקנות את עולמם בשעה אחת"; הם ישרתו את המדינה שרות מכריעה אם יתמסרו לתפקיד זה ויעוררו וידריכו את הצבור, על מנת לתמוך בתוכנית הריפורמה ובביצועה.

על כלי התקשורת לוותר הפעם על הצגה „אובייקטיבית" של דעת של הללו הדואגים אך ורק לתועלתם ה־ פרטית; עליהם לוותר על שפות ה־ ספקות בקרב הציבור ואף על הטלת האחריות הבלעדית להצלחה או ל־ כשלון על הממשלה ושר האוצר בפרט.

זו עשויה להיות שעתם הגדולה של כלי התקשורת בישראל!

משה אונא

המשמשים בקודש.

בימינו, כאשר מחדשים מלים, ב־ תחומים שונים, הרי דווקא אצלנו, ב־ יהדות הדתית, אנו דורסים באותו מקום.

הנה למשל, עניין „המשמשים בקודש", אותם שוחטים, מוהלים, חזנים וכד'. יש המכנים אותם „כלי־ קודש", ויש המכנים „משמשים ב־ קודש" וכד' — ובכל זאת נראה שאף לכינוי אינו הולם בדיוק את תפקידם. האם לא רצוי היה לחפש מילה חדשה, אפילו מילה מורכבת, לאותם אנשים הממלאים תפקיד כה חשוב ואין אפשרות אפילו לכנות אותם בשם הולם?

ש. שרון
תל־אביב

תמונת סאדאת

כקוראת עתון „הצופה", הנני מרשה לעצמי לשאול: מדוע אנו צריכים לראות לפחות פעם בחודש את תמונתו של סאדאת? היום „חיוך מאיים", פעם אחרת האור אחר.

עליזה של

האשמה קשה

בתכנית „אוספיואר" בטלביזיה (ביום 8.3.75) הצהיר מרצה אחד כי המחלוקת הפומבית שבין 2 הרבנים הראשיים משניאה את הדת על רבים בישוב. זוהי האשמה כבדה מאוד ו־ היא נשמעת מפי רבים בחוגים שו־ נים.

ההשפעות השליליות של מחלוקת פומבית זו ידועות לכל וגדול הכאב והבושה. האם בצורה זו אפשר להג־ שים דברי חז"ל „תלמידי חכמים מר־ בים שלום בעולם"? סבורני כי על כל הגורמים בעלי כח השפעה להכ־ נס בעבי הקורה ולהסדיר היחסים שבין הרועים הרוחניים של ארצנו כי בנפשנו הדבר! ויפה שעה אחת קודם!

י. י.
תל־אביב

היכן המנהיגות הדתית

הרב הראשי ר"ש גורן אמר, ש־ בתגובה למעשה הרצח בתל אביב, צריכים קהילות יהודיה שבחו"ל ל־ עשות מאמץ מיוחד לשלוח קבוצות עולי רגל לקראת הפסח הקרוב.

כשתבואנה קבוצות כאלו, מה המ־ באנה? מבוכה נפשית בקרב העם על דרכו בימים גדוליים אלו: הרגשה של אולה יד מול הכוחות הדוחפים אותנו לעימות נוסף שאין איש יודע את תוצאותיו. הרגשה שחסרה לנו מנהיגות בוסריה־דתית שתתוה דרך ברורה וחד משמעית.

אפילו לשיכוגו עולי הרגל כוס יין לשתות „לחיים" בחג, יתקלו באותה מחלוקת בין הרבנים הראשים המב־ ליטה את העובדה שלא מנהיגינו ולא העם הצליחו עד כה להתגבר על פי־ רוד הלבבות ולהתאחד לקראת ההכ־ רעות הנראות החשים ובאים.

הזעם, ההסכול, והיגון על מעשה הרצח חייב לבא לידי ההבכאות היד־ בית. מוסדות הציבור הדתי צריכים לארגן עצרות עם שבהם ישמע קול העם הקורא למנהיגיו. „עד כה יש־ פך דם נקי? התאחדו והורונו את הדרך והצילונו לפני שיהיה מאוחר מדי".

נפתלי צבי פרוש

טורי ספורט

מדור הספורט של עתונכם מרתק רבים של קוראים וידוע לי על רבים הקונים את עתון „הצופה" ביום המי־ ש' בכדי לקרוא מדור זה.

הקוראים הרבים של מדור זה אי־ נם קוראים זאת בכדי לקרוא סקי־ רות מפורטות על הנעשה בתחום הספורט במדינה כי מי שמעונין ל־ עקוב זאת יכול לעשות זאת ע"י קריאת עתונים אחרים. קוראי מדור הספורט של הצפה. מעונינים לקרוא רק על משחקי אגודת „אליצור" שעל־הם קשה לקרוא בעתונים אח־ רים. לאחרונה קטנה סקירה במשחקי „אליצור". לדעתי חייבת מערכת „ה־ צפה" להגדיל ולהרחיב מדור זה תוך פירוט כל משחקי „אליצור" ותחזית המשחקים לשבוע הבא ולהפ־ סיק מיד פירוט משחקים שאינו קשור לאגודת „אליצור", כי לא סקירות אלו אנו מעונינים לקרוא ב„הצפה". הדוגמאות למיצוע הסקירות רבות. ואין צורך להאריך. אך דוגמא אחת המענינת אותי במיוחד ארצה להעיר. כידוע משחקת קבוצה „אליצור בר אילן בני ברק" בליגה ד' בכדורגל ובעבר היה עתונכם מדווח בהרחבה על משחקיה וכיום לא מדוע?

ד. קליין
ירושלים

מה יהיה?

מאת שאול הכהן וינגרטן

רבים הם השואלים: מה יהיה? שואלים אלה באים מכל החוגים ומכל הסוגים. ביניהם שעברו כל מדורות הגיהינום הנאצי ובכל זאת נשארו נאמנים לתורה ולמצוות. שואלים, למרות שיודעים שהנשאל אינו נביא ולא בן נביא ואינו יודע יותר מהשואל עצמו.

לאחר שפנה אלי כמו שפנה גם לאחרים, עניתי: מה שיהיה איני יודע, אבל יודע אני על סיפור, הנותן תשובה כללית לשאלתך:

הסיפור שמעתי מאבי ז"ל על מאורע שאירע בימי ילדותו ב„חדר" שלמד בו. אבי היה בן כפר, בעיירה דולהא במחוז מאר־ מארוש שברוסיה הקרפטית. בכפר הזה היו באותו זמן כארבעים ראשי משפחות ובין המשמשים בקודש של הקהילה הקטנה, שוחט, שהיה גם מורה הוראה, ואתו גם מלמד התשב"ר. מבחינה רבנית היתה הקהילה שייכת לעיר חוסט, שנמצא כשמונים קילומטר ממנה. באותו זמן היה רבה של חוסט המהרי"ם שיק זצ"ל. גאון בתורה, מגדולי תלמידיו של בעל החתם־סופר. לרבנות הגליל היו שייכות כשלושים קהילות קטנות כאלה, והרב ראה חובה לעצמו, לבקר בכל קהילה לפחות פעם בשנה.

באחד מימי החורף הקשים, מרובים שלגים וסערות הפוקדים את הסביבה, בא הרב אל הכפר. נכנס אל השוחט, שם נתכבד בכוס משקה חם ותוך התחממות בשיחה בדברי תורה, גם בדק את סכינו של השוחט וכאשר מצא הכל בסדר, בא ביחד עם השוחט אל ה„חדר".

היה זה בפרשת לך לך. החומשים היו פתוחים לפני הילדים. המלמד קרא פסוק וביאר באידיש והילדים חזרו בצוותא אחריו. הרב נכנס והושלך הס. אמר הרב לאחד הילדים: אמור לי, ילדי, את הפסוק הזה" והצביע על הפסוק. אמר הילד בקול רם: „— — וירא ה' אל אברם ויאמר אליו אני א־ל שדי וכו'" ובתרגום לאידיש: „און ער האט בזאגט צו איהם איך בין דער איירערנעכטיגער ג־אט. (האלקים משלשום.). המלמד תרגם „דער אלמעכטיגער ג־ אט", היינו האלקים הכל יכול, אך כנראה לפי הניב המקומי אמר המלמד „דער איילמעכטיגער" והבין הילד „דער איירערנעכטיגער", היינו משלשום.

התרגשות המלמד: „יענקל, כך אמרתי לך?" אחז הרב את ידו של התלמיד ואמר „ר' חיים, הרי הילד צודק. האלוקים שהיה שלשום, היה אתמול והוא גם היום ויהיה גם למחר ולנצח נצחים".

*

המשכתי להסביר לשואל: אם אנו מתבוננים בתקופה הגדולה, בה עברנו מאז שהנאצים עמדו ממש בגבולנו וסכנת השמדה ריחפה גם על היישוב היהודי בארץ ישראל; ומאז במלחמת הקוממיות, שכל מדינות ערב וכנופיותיהן, תקפו את היישוב מצפון ומדרום ומזרח; והאנגלים שעזבו את הארץ עזרו בידיהן — אם אנו מביטים אחורה על כל המלחמות שאחר כך ועד מלחמת יום הכפורים, הרי רשאים אנו לומר במפורש כאשת מנוח, אבי שמשון, „לוא חפץ ה' להמיתנו — — ולא הראנו את כל אלה — — —" (שופטים י"ג, כ"ג).

וכדברי הגאון בעל המהרי"ם שיק זצ"ל נוכל גם אנו לומר: האלוקים שהיה שלשום, הוא שהיה אתמול והוא היום ויהיה מחר ומחרתים עד עולם ועד.

בעולם הניגון

בארנבוים עם הפילהארמונית במיבצע־מוצארט יוצא מהכלל

ביצוע מחזור כל היצירות בסוג מסויים של קומפוזיטור אחד בסדרת קונצרטים רצופים אינו חידוש ב־ עולם ואף לא אצלנו. אזכיר שלושה לפחות ושלושתם במקרה מיצירותיו של בטהובן: הפילהארמונית ביצ־ עה פעם את כל תשע הסימפוניות שלו בכמה ערבים תכופים; את כל חמשת הקונצ'רטות לפסנתר ניגן ע"י מה ארתור רובינשטיין השישי באחד מביקוריו כאן; ודניאל בארנבוים לפני כ־12 שנה כבר ניגן בתל־אביב את כל 32 הסונאטות לפסנתר לא רק בלי שום פגם טכני אלא אף מתוך בגרות מפליאה שהיתה אצל צעיר כבן־17. אז כבר היהכנו כוותיה ורבונו הנדיר. אביו־מורהו, פרופ' אנריקה בארנבוים, הראני או רשימה של מאות קומפוזיציות נכבדות מסוגים שונים שהבחור הכיר היטב ושלט בהן ויכול לנגנן מייד בלי תווים ובלי התכוננות יתירה. והפליא בקיאותו גם ביצירות שלא לפסנתר בלבד.

בינתיים דניאל שלנו (בן־11 עלה לארץ עם הוריו מארגנטינה וגדל כאן) כבש בחוץ־לארץ כר נרחב ל־ פעילות וזכה כיברת דרך אמנותית מפוארת — קונצרטית הקלסית — לא רק כפסנתרן אלא אף בתחום אחר שמשך אותו: ניצוח, עד שנתמנה השנה למנהל אמנותי של „תזמורת־פאריס", שימש מ־1966 כמנצח קבוע של „התזמורת הקאמרית האנגלית" וניצח על הרבה תזמורות חשובות מעבר לים וכמובן גם על הפילהארמונית שלנו פעם בפעם. כאן בין השאר עוררה את השתאותנו גישתו הנבונה אל שתי יצירות כה גדולות־כמות שניצח על ביצוען עם הפילהארמונית: סימפוניה של ברוק־ נר והאופרה „דון ג'ובאני" של מו־ צארט. הוא סותר איפוא את הדעה כי אמנים צעירים של זמננו רובם אינם בעלי זיקה יפה למוסיקה וה הם נגולי הבנה מספקת בהז אבל אין רבים כמוהו.

ביאנואר השנה התחיל בארנבוים אצלנו מיבצע כביר עם הפילהאר־ מונית: ביצוע כל 21 הקונצ'רטות של מוצארט לפסנתר ותזמורת — בשבעה ערבים (שלושה קונצ'רטות לערב מתקופות שונות) — כשהוא משמש בתפקיד כפול של פסנתרן סולן ומנצח גם יחד. מחמת התחיי־ בויות קודמות שלו ושל התזמורת נחולק המיבצע לשלוש קבוצות של ערבים: שלושה ערבים בינואר, שניים בפברואר ושניים במארס. אגב: הקונצ'רטו מס 5 (רה־מאג'ור, ק' 175), שפותח את הסידרה, בארנ־ בוים כבר ניגן אותו בילדותו (1949) בעיר־הולדתו (בואנוס איירס).

שלושת הערבים הראשונים נת־ קיימו כמו שהוכנו. אך סיבה אישית מנעה את בארנבוים מלבוא בפברו־ אר. הגיע איפוא עכשיו ויתן את כל שאר ארבעת הערבים בצפיפות (מ־ הערב עד אור ליום ב' הבא).

זאת הזדמנות יוצאת־מהכלל לסקור את צדדי התפתחותו של מוצארט לספוג את קשת מבעיו על שיפעת גוניהם למן עליצות שובבית־קונדסית עד לעצבות עמוקה עם חילופי לירויות הדראמתיות לסירוגין, והכול בכעסה של שעשוע חביב מתוך התגלות לטעם־הקהל של תקופתו ברוח־ הרוקוקו. עצבותו של מוצארט נוגעת לב ממש, היא עוברת כחוט־שני בכל יצירותיו להרכבי־כלים שונים, בעיקר לבשאים אותה פרקים איטיים שלו, אבל עיתים היא מבצבצת גם מבעד למסווה של עליזות בפרקים מהירי־ כיפעם. (עיתים זה עצב „יהודי" ממש כשל נעימות אבותינו במזרח־ אירופה). אלא לא הכול קשובים ל־ הפכים אלו של תכונותיו ומשום־מה הוא מקובל בעיקר מן הצד ה„קל", ה„נעים", ה„שמח", ה„משעשע", הוא מעיין נובע מלודיות ואכזבאות קומ־ פוזיציוניות של שילובי שיחה בין כלים שונים של התזמורת גופה ב־ דרך טבעית ואורגאנית, שהכול כ־ אילו חלקלק ואינך מרגיש שום יגיעה אצלו, אם כי — כמו שהתבטא ב־ עצמו — עיתים נתן לסולן עבודה יתירה של וירטואוזיות דווקא ב־ כוונה כדי ש„יזיע".

השמעת הקונצ'רטות שהשמענו ב־ אותם שלושה ערבים ראשונים הנ"ל העניקו למאזיניהם הרבה רגעי עונג ההוד. בארנבוים יושב אצל הפסנתר כמעט בתוך התזמורת ומנגן בשלוות בשלות דייקנית ורוננת להנאתנו. כשהוא מנצח (ברגעים שאינו מנגן, כמובן,) אין להבעותיו שום שבץ של ראוותנות כמעשה „מנצח", אלא הן ענייניות ותכליתיות לצורכן בל־ בד. אומנם כתוכו אצל בעל תפקיד כפול כזה הרי ברור כי בשעת נגינתו אינו יכול לפקח על התזמורת ואז ייתכנו בה אי־דיוקים קטנים לפעמים, אולם אין בהם כדי לקלקל את ה־ רושם הכללי של שיתוף נאות מתוך אחדות ואחידות־תפיסה. אף כי ל־ רגעים הורשכנו שכפילות התפקידים מקפחת קצת את כוחו של אחד מהם כה וכה, כה שניתן אולי למנוע, אם סולן־מנצח עובד עם התזמורת זמן ממושך יחד ואינו תלוי בדוחק־הזמן של עבודת הכנה קצרה.

האנס פון־ביולו, פסנתרן ומנצח מפורסם במחציתה השנייה של המאה ה־19, ראשון שהעלה את אמנות ה־ ניצוח לדרגת עצמאות גבוהה ודרש מתלמידיו שינצחו מהזיכרון. אמר שהמנצח צריך להחזיק את הפארטי־ טורה בתוך ראשו ולא את ראשו בתוך הפארטיטורה. בארנבוים הוא ודאי אחד מהמקיימים הוראה זו ב־ מלואה מטבע־בריתו ובלי שום מאמץ.

יש לציין גם לטה קאדנצה מעולה שבחר לעצמו.

מומלץ מאוד שהמנויים לא יח־ מיצו את ארבעה ערבי־הקונצרטים שנותרו עוד, כי זאת הזדמנות מיו־ חדת וגל שכמותה אפשר לומר בפה מלא: אם לא עכשיו, אימתי?

אדלר

מאיר אוריין — יו"ר האיגוד הארצי של הסופרים הדתיים

הסופר מאיר אוריין נבחר על ידי המועצה של איגוד הסופרים הדתיים, בישיבתה האחרונה, ליו"ר האיגוד הארצי.

חברי המועצה בירכו את מר אור־ יין לרגל הופעת ספרו החדש „מדר־ גות" בהוצאת „מסדה".

המועצה דנה בתקנות היסוד וב־ קביעת קריטריונים לקבלת חברים לאיגוד.

השביתה ב„אגד" נסתיימה — הבעיות נשארו בעינן

מאת ברוך אדלר

השביתה ב„אגד" שפרצה בשבוע שעבר במפתיע ושיבשה ב־ צורה חמורה את התחבורה בכל רחבי הארץ, נפסקה כעבור שלושה ימים בעקבות פשרה שהושגה ע"י השופט המחוזי ש. לובנברג. עם הפסקת השביתה חזרו האוטובוסים להסיע את רבבות הנוסעים שסבלו קשה בימי השביתה ולא יכלו להגיע למקום עבודתם בזמן ולחזור ממנו. המסחר, שנפגע באופן חמור בימי השביתה של תנועת הקונים, ערב פסח. ההאוטש והקונים החלו שוב לנהור למרכזי המסחר.

אולם, הפסקת השביתה הניעה רק את גלגלי האוטובוסים אבל לא פתרה אף אחת מהבעיות שבגללן פרצה השביתה והזעזועים שפקדו את ה־ קואופרטיב הגדול ביותר בארץ חלפו רק זמנית המחלוקת הפנימית ב־ אגודה תימשך בימים הבאים, ואולי אף תחריף.

לכאורה, אין זה עניינו של הציבור הרחב מה מתרחש בקואופרטיב. זהו גוף פרטי שהסכסוכים בו צריכים לעניין את החברים בו בלבד והמח־ לוקת הפנימית איננה עניין לציבור הרחב. למעשה, אין הדבר כך. כי „אגד" הינו שירות ציבורי ובהיותו מונופוליסט בתחבורה הציבורית תלוי הציבור הרחב בו ובשירותיו שהוא נותן. כל זעזוע באגודה או כל ריב על דרך ניהולה משפיעים ישירות על השירות לנוסע והוא הנפגע ב־ סופו של דבר מהסכסוכים והציבור צריך להיות מעוניין בהנהלה טובה ויציבה של הקואופרטיב שתוכל ל־ נהלו ביעילות ובחסכנות.

„מרד" נגד ההנהלה

הסכסוכים ב„אגד" נמשכים כבר מזה שנים, אך הם התריפו באחרונה והגיעו לשיאם ב„מרד" נגד הנהלת האגודה הנבחרת ובהכרזת שביתה ע"י קבוצות אופוזיציוניות, שאליהן הצטרפו גם חברים מהסיעה השלטת והמתנגדים בהנהלה שכלפיה כוון ה־ מרד. הסכסוכים בראשיתם היו על רקע רגיל של שלטון באגודה, כש־ האופוזיציה רוצה לחזק את מעמדה ולהוריד מהשלטון את ההנהגה הד־ שלטת, המיוצגת ע"י קבוצה השלטת באגודה מזה שנים רבות ונהנית מאימון רוב ציבור החברים. „אגד" הצטיין מתמיד בגיבוש הפנימי שלו, ובניגוד לקואופרטיב השני לתחבורה ציבורית „דן", שבו היו חילופים מתמידים בהנהלה, תוך הפיכות לפני תום כהונת הכוחות. ההנהלות ש־ נבחרו ב„אגד" החזיקו מעמד במשך כל תקופת כהונתן והעובדה שבדרך כלל נבחרו אותם האנשים, למרות הפגם של חוסר רוטציה, תרמה להת־ מחות חברי ההנהלה בנושא המסובך של ניהול גוף ענק שעליו הופקדו. אולם, בשנים האחרונות התהפך ה־ גלגל וב„דן" שוררת יציבות והסכ־ סוכים הפנימיים כמעט ונעלמו, ואילו ב„אגד" הם גדלו והחריפו.

הנהלת „אגד", בתמיכתו ובעידודו של שר התחבורה הקודם, ש. פרס, ניסתה בזמנו להתגבר על הסכסוכים הפנימיים באמצעי הבדוק של שילוב האופוזיציה בשלטון. כך קמה הנהגה שבה שלט הרוב, אך להנהלה ול־ מזכירות הוכנסה גם הסיעה האופו־ זיציונית העיקרית, „לקידום", ברא־ שות א. גולדמן (סיעה אופוזיציונית קטנה שניה היתה „עז"). השתקת האופוזיציה עזרה להרגעת הרוחות לזמן קצר בלבד וכעבור זמן מה חלה ההתארגנות ותסיסה פנימית ב־ ציבור חברי השורה, ע"י ועדי פעולה שהוקמו בסניפים. אלה החלו להתריע על הבזבוז באגודה ועל אורח החיים הראוותני של חברי ההנהלה — נסיעות לחו"ל, ארוחות במסעדות, רכב פרטי מפואר ועוד.

ואכן, בלחץ ציבור החברים נאלצה ההנהלה להנהיג משטר חמור של ייעול וחיסכון. דוגמה לכך יכול לשמש ביטול הרכב הפרטי כשימוש בנסיעות לתפקיד של ממלאי התפקי־ דים מרכב של מאגר כללי לקואופ־ רטיב.

העכרת היחסים

במסגרת הצמצומים הוחלט גם ל־ צמצם את מזכירות האגודה, הגוף המנהל בפועל את הקואופרטיב, שכל חבר בו מופקד על תיק מסויים, מ־13 ל־10 חברים. בצמצום זה הוצע ל־ סיעת „לקידום" לוותר על אחד ה־ מקומות שלה במזכירות. זו סירבה והיחסים הפנימיים הוחרפו. החרפה נוספת חלה לאחר שהאופוזיציה הואשמה בהכשלת האיחוד בין „אגד" ל„דן", שבו תמכה ההנהלה וראתה בו פתח להבראת המצב באגודה. בסופו של דבר נערך המשאל מחדש, הודות ללחץ של משרד התחבורה, המעוניין באיחוד עם „דן", וההחלטה הקודמת שונתה והאיחוד אושר. פר־ שיות אלו העכירו את הרוחות והיח־ סים הפנימיים התערערו ואז עשתה ההנהלה צעד שהחריף עוד יותר את הסכסוכים, בהוציאה את חברי ה־ אופוזיציה מהמוסדות המנהלים של האגודה. האחרונים לא טמנו ידם בצלחת והחלו לחתור תחת ההנהלה במאבק חריף ביותר, כולל גילויים פומביים על אי סדרים באגודה, ל־ משטרה ולעתונות הוזרמו האשמות ומידע על אי סדרים. האשמות אלו, מדגיש דובר „אגד", מ. שיפמן, לא הוכחו מעולם והמשטרה לא מצאה באף מקרה מקום לפתוח תיק נגד מישהו למרות שחקרה את ההאשמות.

המאבק הפנימי התחריף אחרי מל־ חמת יום הכיפורים, לאחר שהאופו־ זיציה ניצלה את הקשיים שאליהם נקלע הקואופרטיב בעקבות המלחמה, שהביאה לירידה דרסטית במספר הנוסעים, ובעקבותיה לירידה גדולה בהכנסות, האופוזיציה תלתה את ה־ אשמה בכך בניהול כושל וחיצי ה־ ביקורת העיקריים הופנו כלפי יו"ר המזכירות, יוסף הררי, שהגיע ל־ תפקידו אחרי שהיו"ר הקודם, אף הוא מהסיעה השלטת, ישראל גיל, התפטר עקב מתפקידו לטעמי בדי־ אות ובשנית מקום שהאיחוד עם „דן" הוכשל.

הלחץ שהופעל בזמנו ע"י ועדי הפעולה עזר לזמן קצר בלבד ו־ ההנהלה חזרה לסורה ולא עשתה דבר לשיפור המצב — אומר איתן שטרר, מסניף אשקלון, אחד הסג־ פים הפעילים ב„מרד" האחרון נגד ההנהלה. שטרר, נהג מהשורה, קובע כי אחרי המלחמה עמד הקואופרטיב בפני שוקת שבורה ורק קיומו הועמד על כרעי תרנגולת. השיא היה בזמן האחרון, כשהמשכורת החלה להגיע באיחור, וכשזו כבר שולמה, בא ה־ כסף מהלוואות שהכניסו את הקוא־ פרטיב יותר ויותר לבוץ. שום דבר יסודי לא נעשה לתיקון המצב ולא נערכה כל תכנית פעולה לשיפורו. החברים מוכנים לשאת בעול ואף לרדת בשכרם, אילו היתה מוצגת להם תכנית פעולה. אולם, הדבר לא נעשה והשלום המשכורת בשבוע ש־ עבר (שעיכובה היה בבחינת „הקש ששבר את גב הגמל" והביא לשבי־ תה) אינו פותרת את הבעיה. המסקנה שלו היא חד־משמעית: אם אחרי 15 שנות שלטון הביאה ההנהגה את הקואופרטיב למצב הנוכחי, אין מנוס מהתפטרות ההנהלה וקיום בחירות חדשות.

אין לנו אימון בהנהלה, מוסיף יוסף אגושי, אף הוא נהג מן השורה וחבר סניף הרצליה, שביזמתו וב־ הנהגתו החל המרד. אגושי הוא איש הסיעה השלטת ואף הוא מצטרף ל־ תובעים התפטרות ההנהלה, בהביעו חשש כי בלעדי זה ייהרס הקואופ־ רטיב. הוא סבור, כי גם טובת ציבור הנוסעים דורשת התפטרות ההנהלה, כי הוא זקוק להנהלה שתוכל לנהל את האגודה ביעילות ולהחזיר את ה־ אמינות של הקואופרטיב כלפי ה־ לקוחות שלו — ציבור הנוסעים.

הכשלונות של הקואופרטיב, לפי גירסת האופוזיציה, היא הצטברות גדולה הולכת של גרעונות. אלו הגיעו לסכום הגדול של 200 מיליון ל"י, בעוד שלפי „ועדת קשתי", ש־ בדקה את המצב בקואופרטיב, היה צריך להיות גרעון מתוכנן של 80 מיליון ל"י בלבד. (לפי חשבונה היו צריכים להצטבר בכל אחת מארבע השנים האחרונות, שאליהן מתייחסות המלצות שלה, 20 מיליון ל"י ל־ שנה). לגבי ציבור החברים של „אגד" התבטא הכשלון של ההנהלה בעיקר בירידה ממשית של ההכנסות, 16 מיליון ל"י במשך ארבע השנים, בהתייחס לעליית השכר במשק כולו.

סיבות אובייקטיביות

ההנהגה השלטת ב„אגד" אינה מק־ בלת את טענות האופוזיציה, ואת המצב הקשה של הקואופרטיב היא תולה בסיבות אובייקטיביות. יו"ר המזכירות, י. הררי, טוען כי הירידה במספר הנוסעים, מגיעה ל־27 אחוז והיא גורמת לקואופרטיב הפסד הכנ־ סות של 120 מיליון ל"י לשנה. ל־ דבריו, נובעת הירידה מהמצב ה־ כלכלי אחרי המלחמה ובעיקר בשל התחרות הגדלה והולכת מצד אמצעי תחבורה פרטיים — סמדרים, מוניות, משאיות ואף אוטובוסים של מועצות מקומיות, מפעלים ועוד. לכלי רכב אלה אסור להסיע נוסעים בשכר, אך הם מתעלמים מהחוק ומעלים נוסעים אף בתחנות של „אגד".

המוצא מהסבך שלתוכו נקלעה ה־ אגודה הוא בקיום בחירות, שיקבעו, לפי רצון החברים, מי יהיו השולטים באגודה. ההנהלה מקבלת זאת עקרו־ נית ומוכנה להקדים את הבחירות שנועדו לפי החוק עוד עשרה חוד־ שים. אולם, היא רוצה לקיים את הבחירות לפי תקנון חדש. מסביר דובר „אגד", מ. שיפמן: התקנון רוצה לקבוע בצמצום מספר חברי ה־ מוסדות ולהכין את הקרקע לאיחוד עם „דן". אנשי האופוזיציה טוענים כי התקנון החדש מכוון להבטיח את השלטון הקיים ולכן אין הם מוכנים. חבר ההנהלה, י. מלי, מפריך טענה זו וקובע שלא לכך מכוון התקנון אלא לייעול העבודה. הוא בטוח ב־ נצחון הסיעה השלטת, ולדבריו, 2500 חברים בצפון הארץ ו־1200 חב־ רים בירושלים, וזכרון יעקב, חדרה הסניפים אחרים אינם רוצים בהחלפת השלטון. לא יעזור להם דבר, י. הררי ייבחר מחדש — הוא אומר בביטחון עצמי. על כל פנים, בנקודה זו רשות הדיבור הוא ל־500 החברים, שככל הנראה יילכו בקרוב לבחירות, שאותן תקבע היום אסיפת המורשים (מועצה), המוסד העליון של האגודה, שבו 168 חברים נבח־ רים.

התנהגות תמוהה של משרד התחבורה

התנהגות משרד התחבורה בכל ה־ נוגע לפרשיה ב„אגד" נראית מוזרה. המשרד, האחראי על התחבורה ב־ ארץ, כמעט לא התערב בימים ה־ ראשונים של השביתה ולא דאג ל־ ציבור הנוסעים רק ביום האחרון של השביתה הוא נרתם לפעולה והחל לארגן הסעה אלטרנטיבית, תוך הת־ רת נסיעה בתשלום לרכב פרטי. הוא לא התערב בכלל בסכסוכים ה־ פנימיים, שהם, כפי שהוסבר, הגורם העיקרי להידרדרות האגודה. הוא לא ניסה לפשר בין הצדדים ולא ניסה להפעיל את סמכותו לחסל את הסכסוכים, ולו גם ע"י מינוי אנשים מטעמו לניהול האגודה, אם החברים אינם יכולים להסתדר בינם לבין עצמם. הסכסוכים נמשכים, כאמור, שנים והוא לא צפה את ההתדרדרות ואת סכנותיה לציבור. היבט אחר של פרשה זו, שעליה צריך משרד התחבורה לתת לדעתו. היא ה־ סכנה של קיום מונופול שהוכחה ב־ שביתה הנוכחית. לפי התכנית, יחוזק המונופול בתחבורה הציבורית ע"י האיחוד בין „אגד" ל„דן". עתה צריך לשקול מחדש את איחוד זה, שבו תומך משרד התחבורה בכל לב. הוא אכן לטובת הציבור. אולי כדאי שיהיו שתי אגודות, כשאחת משמשת אלטרנטיבה לשניה במקרה של הת־ פתחויות כפי שהיו בשבוע שעבר.

הגדה זו יכולה להיות שלך!

✶ ✶

זהו השער של הגדת ונציה המפוארת שנדפסה בשנת שס"ט (1609) והוצאה עתה מחדש בהוצאת „מקור", ירושלים. (ת.ד. 7385).

ההגדה צולמה מתוך עותק יחיד בעולם שנדפס על קלף מאוסף בית הספרים הלאומי והאוניברסיטאי בירושלים.

הגדת ונציה היא אחת מ־3 ההגדות המצויירות המוקדמות ביותר שהופיעו בדפוס.

ההגדה הודפסה במספר עותקים מצומצם וכל עותק ממוספר.

✶ ✶

בהגדה זו תוכל לזכות גם אתה אם תפרסם מודעות ברכה במדור „כה לחי"

✶ ✶

כל מפרסמי המודעות ב„כה לחי" משתתפים בהגרלה השבועית.

✶ ✶

בשדה חינוך

סמלי חירות בליל הסדר

מאת ד"ר נ.ד. סרבר

מהודי דורות הננו עדים שנה בשנה לתגיגיות האופפת את ליל הסדר. כשם שגאה ההסבה לשולחן השבת או לשולחן המועדים אפשר לראות כ„סדר־זמאת", — כך את ליל „הסדר" בהתקדש החג יש לראות כגולת הכותרת של ה־מקבציות התגיגיות של המצות כ־שכל בני הבית מסובין ליד ה־שולחן.

וכשם שאמרו חכמים „כל שאין עניים בני ביתו ליד שולחנו במר־עדים, הרי זו שמחת־כרסו ולא שמ־חה מועדי", של אחת כמה וכמה ש־שולחן ליל הסדר מהווה את נקודת המוקד הגשמית והרוחנית של „ויהי עניים בני־ביתך", וזה נוסף על ה„ביצת היטיב" ונוסף על כל הסי־דורים האחרים להם דאגו חכמי יש־ראל להרגשת השלווה והחרות, א־פילו לעני שבעניים בישראל, כגון ה„הדירים הציבוריים וכד'.

ברם ראוי לנו להתבונן בחלק ה־בימוסי שב„סדר" שממנו נובעת גם ההגשמת האידיאה התברתית של ה„אהבת לרעך כמוך" המתמקדת ב־לילה זה.

כי את השם „סדר" אנו מוצאים בתלמוד ובמדרשים גם במובן חוק ומשפט, כבהג סכם וגם תקנה כמו אנפי" שכתבנו לכם סידרי מועדות ובו' (ירושלמי, עירובין ג', ס') ר־הכוונה היא גם לחוקי המועדים ו־כינוגיהם.

אם נתייחס לכנוי „סדר" בהקשרו ולמנהגים של הסעודות האמליזות הנערכות בליל חג־הפסח, נוכל למ־צאו בספר האור"ה המיוחס לרש"י. ושם כתוב: „ובפסח אם אין לו יין, מקדש על הפת ואינו אוכל עד ש־יסדור הסדר ואח"כ יאכל" ובטור: „חסל סדר פסח כהלכתו" (מאת ר' יוסף טוב־עלם במאה הי"א).

הכנוי „סדר" הנו, כנראה עתיק מאד. בעצם בליל הסדר יש שורה שלמה של „סדרים" אשר הלקה ה־חברתי, הדתי, החינוכי רב בהם עד מאד. ומשערים כי „סדרים" אלה נהוגים כבר מזמן בית־שני.

המנהגים של דרך־ארץ והתרבותיות לביות, והינוך הבנים נקראים ב־הכספתא בשם „סדרים" לארוחה בהקשר לליל סדר פסח, הם כ־ללים: סדר הסעודה, סדר ההסיבה, סדר נטילת ידיים, סדר מזיגת הכוס, (תוספתא, ברכות פרקים ד', ה') אלא שהדגשתם במובנים הנ"ל — מצווה עלינו בליל הסדר דווקא.

מכאן הכינוי „סדר" לחגיגת או לסעודת ליל חג־החרות, שאפילו ה־יהודי שבישראל מרגיש עצמו כבר־חורין, וכל בעל־בית הוא „מלך".

ה„סדרים" שבתוספתא השייכים לסדר ניכוסין באכילה כל־השנה — בתוכנם במשך הזמן ורק „סדר פסח" מתוירים לקדמותם ושופר עלי־הם אור מתורש ומחנך, וכבר ידועת המימרא היהודית הפולקלוריסטית: „אין סדר בישראל כל השנה, ואם עושין סדר לילה אחד בשנה (ב־גולה שני לילות) — מיד שואלין על זה — ארבע קושיות"...

סדר היסבה

הרמב"ם מקדיש את הפרק השבי־עי מהלכות „ביכורי" לשולחן הסהור היהודי מבחינה אסית ואסטטית גם יחד, באמרו שם: „מנהגות רבות ב־הגו חכמי ישראל בסעודה וכולן דרך־ארץ"...

ובסעודות ליל חג החרות כל פרט ופרט שבה הדור וטעוג שלוות גועם של מסיבת רעים דתית־אצילית אך גם חברותית ומלאת הון — ומוסר־יהדי.

סדר ההיסב — המסמל דרך חי־רות, היה נהוג אמנם גם אצל היוו־נים בזמנו של משוררם הגדול הומי־רוס, וגם אצל בני האצולה של ה־פרסים הרומיים היו נהגים „סר־רים" נאים של מצוי בשמיות ודר־תניות בסעודה; כדברי רבן גמליאל: „בני דברים אוהב אני את הפרסים שהן צנועים באכילתם, ואינם תר־תכים על גב הדר' וכר'.

והגמרא במסכת ברכות, בהקטה יותר מאהרות, אומרת: „אף על גב דרבנן קשישי אתון, פרסאי בצרכי סעודה בקיאי מנייכו" (ברכות ח', ב', מ"ו, ב') (ועיין ליברמן „תוספ־תא כפשוטה" ח"א).

ברם חז"ל הטביעו על מנהגי סעו־דה (שאפשר לדמותם, במידה מסו־ימת, להלכות סעודה של עמים תר־בותיים בני תקופתם) — את החותם של הצימוס והבוסר היהודי וכן את רוח האמונה הרגשת החרות של ה־ישראלי תמיד מהדש — ביחוד עם כל שכבות־העם את ההוויה העמוקה ו־האדירה של יציאה מעבדות לחרות.

כך הפך „ליל־הסדר" לקנין הבל־עדי של האומה הישראלית.

בסוגיא של „סדר ההיסבה" (ברכות מ"ו, ב') מובאים דברי ר' ששת „לאו פרסאי ידעגא ולא בבלאה ידעגא — בתגיותא ידעגא."

העם היהודי ברחבי העולם בכל תשבותיו חוגג את ליל הסדר על כל פרטיו ודקדוקיו. עדה ועדה כ־מנהגיה, אבל הסעודה היא משותפת לעם כולו — לזכור יום העצמאות הראשון בתולדותיו.

כיתרון האור על החושך, הנו ית־רון סעודת־קודש זו על סעודת ה־הוללות של הסימפוזיונים היוונים ועל „הבילויים" המפוקפקים בתוגנו של אלה אשר אינם יודעים מי הוו הבילויים...

„הפסח אינו נאכל אלא למנויין ד־בתבורתו" (בזמן שביהמ"ק היה קיים) ויכולים תמיד להצטרף ל־חבורה ולהימנות על הפסחים עד ש־יגיע לכל־אחד מהמנויים כזית (פס־חים ח', ג').

ובימינו „ההימנות" ו„ההצטרפות" חלה על ליל־הסדר ועל שולחנו.

כל המסובים נהגים כשווין ה־עליצות והחרות, ואפילו עני ביש־ראל, החוסך סעודתו כל ימות השנה בישיבה רגילה או בעמידה, לא יאכל בליל הפסח עד שיסב (פסחים י', א') — סמל החרות בחבורה וב־אחדות ישראל.

כל זאת להודיענו שכל שכבות ה־עם יצאו מעבדות להרות (פסחים י', א', ירושלמי פסחים י', א').

ואעפ"י שמדגישים אנו כי בסדר ליל פסח „ההדר הסדר מלך הנהו, אך גם כל ישראל — היינו יתר המסובין בני מלכים המה. להודיענו עני על רום יחושנו לבל ניפול ברו־חנו ונביט אל צור מחצבתנו ואל בור נקורנו ממנו. כל אחד מן המסובין ללא הבדל דרגת השכלה או למדנות זכאי וחייב לספר ביצאת מצרים, מ„כור הברזל" — להרות שלם. וכן בענין השתיה של „הכוסות" אין ל־הפריז עד כדי שיכרות כי אם: להר־סיב הלב ולהודות לאדון־החרות מ־תוך שבת והודיה.

„השותה כוסו בבת־אחת, הרי זה גרגרן"... (פס' כ"ו, ב').

האספקט החינוכי

בעל „ספר־החינוך" מתייחס לאס־פקט החינוכי של „ליל־הסדר" וסמ־ליו.

נאמר (שמות י"ב, מ"ו) „לא תו־ציא מן הבית מן הבשר חוצה", וכך אומר בעל החינוך: „משורשי מצווה זו... מפני שנעשינו בני־חורין וא־לונים באה המצווה... שנאכל במקום תבורה ולא נוציאנה לחוץ, כדרך מלכי ארץ שכל המוכן להם נאכל בהיכלם ברוב עם ודלית המגרו... ישלחו ממנה (מהסעודה) לחוץ... ל־פי שהוא הידוש אצלם. (וראה הרב כשר תורה שלמה כרך י"ב עמוד פ"ט).

ולפי הערת בעל „שיבלי־הלקט" חוגג עמנו גם בזמן הזה את חג ה־חרות תוך שמירת קפדנית על ה־סדרים, על המנהגים ועל הסמלים הנעלים והמעודדים שהיו נוהגים ב־הם גם בעבר מיום צאתם מבית־עבדים.

ללמדנו שהסעודה המשותפת יכו־לה וחייבת לרומם את רוחנו ולפדון את נפשותינו גם בתקופות קשות ה־עוברות עלינו.

חידון „דיני פסח" בישיבה המקצועית „פורת יוסף"

בהשתתפות הורים, רמי"ם, מורים, הנהלה ותלמידים, התקיים בישיבה המקצועית „פורת יוסף" ברחובות, חידון דיני פסח, אשר נערך ע"י הר"מ יהונדב בן חורין.

בתחילת החידון הרצה הרב י. אורדנטליך, מנהל כללי של הישיבה המקצועית, על הנושא: פסח — חג החרות.

החידון התנהל במתח רב, והתלמי־דים המתמודדים הוכיחו בקיאות רבה בהלכות פסח ומידי פעם נאלצו ה־שופטים להכניס שאלות נוספות כדי להכריע מי הזוכה.

התלמיד יצחק חלר זכה במקום ב־ועקודות והמכור להתן הזוכים ב־ישיבה המקצועית „פורת יוסף", ע"י ראש חבר השופטים, הרב מרדכי קוקים, ראש הישיבה.

עם סיום החידון השמיע הרב מ. קוקים, ראש הישיבה שיחה מוסרית על ערך לימוד דינים, ובסיום דבריו הצלה על גם תריצות התלמידים ד' ששקידתם, וציין במיוחד חבר ה־רמיים אשר שקד רבות על הצלחת החודת לימוד דינים בקרב התלמי־דים.

תתן הדינים וסגניו, קיבלו פרסים יקרי ערך מקרן הפרסים ע"ש הזויל זכריה בן אשר ז"ל, תלמיד הישיבה המקצועית לשעבר.

כמחצית מתלמידי בתיה"ס העל־יסודיים לומדים בבתי"ס טכנולוגיים

כמחצית ממספר תלמידי בתי־הספר בחינוך העל־יסודי לומדים השנה ב־בתי"ס טכנולוגיים־מקצועיים, לעו־מת כשליש שלמדו בבתי ספר מסוג זה בשנת 1969. בסה"כ לומדים ב־חינוך העל־יסודי כ־150 אלף תלמי־דים מתוכם כ־75 אלף בחינוך הטכנו־לוגי. פרטים אלה נמסרו בכינוס הארצי השמיני לעניני החינוך ה־טכנולוגי שהתקיים בבית־הספר ה־מקיף בכפר בתיה שברעננה.

בכינוס הירצו מנכ"ל משרד ה־חינוך והתרבות מר אלעד פלד, יו"ר המזכירות הפדגוגית מר מאיר איילי והממונה על החינוך הטכנולוגי ב־משרד החינוך, מר מאיר אביגד.

בתום ההרצאות נערך רב־שיח על ערכו והיקפו של האימון המקצועי המעשי בהשתתפות מנהלי בתי־ספר מקצועיים, עובדי הדרכה, מפקחים, אנשי תעשייה והאוניברסיטאות.

פרופ' שלמה אבינרי — לחגיגות היובל של אמסטרדם

פרופ' שלמה אבינרי, דיקן ה־פקולטה למדעי החברה באוניברסי־טה העברית בירושלים, הוזמן להש־תתף בחגיגות העיר אמסטרדם המ־ציינת השנה את יובל ה־700 להי־וסדה. במסגרת חגיגות אלה מ־קיימת אוניברסיטת אמסטרדם „סמ־סיבל למדעי החברה" שאליו הוז־מנו כ־20 מטובי החוקרים במדעי החברה מרחבי תבל — כל אחד מן החוקרים ירצה במסגרת זו על ה־מחקר שבו הוא עוסק עתה, ובדרך זו יוכל הציבור האקדמאי בהולנד לעמוד מקרוב על מחקריהם השונ־פים של החוקרים שיבואו מארה"ב, קנדה, צרפת, בריטניה, גרמניה, נור־בגיה, איטליה וישראל. פרופ' אבי־נרי, שהוא המלומד הישראלי היחיד שהוזמן לכנס, ירצה על „זיקות בומ־לין בין סוציאליזם ללאומיות — דוגמתו של משה הס".

מפגשי דיון של צוות הפיקוח בחינוך הממ"ד

המפקח על החינוך הדתי במחוז הדרום, מר ש. אוישבך, הנהיג ל־אחרונה מפגשים של צוות הפיקוח וההדרכה בחינוך הממ"ד במחוז ה־דרום עם קבוצות של עובדי הוראה מכל שלבי החינוך של אזורים שו־נים במחוז. בכל מפגש כזה מתקיים דיון משותף בבעיות חינוך של ה־אזור בכללותו, או בתפקידו של מו־סד החינוך המרכזי שבאזור.

המפגש האחרון נערך במרכז ש־סירא והוא הוקדש לדיון בשאלת ה־קשר והרציפות בין המסיבות השו־נות של החינוך הדתי באזור, בב־עיית הגיבוש של אוכלוסיות התל־מידים המגוונות ובתפקידיהם של הטהי"ב וביה"ס המקיף בשפיר ב מערכת החינוך האזורית.

הסטודנטים ויתרו על תוספת סובסידיה לתחבורה

יו"ר התאחדות הסטודנטים, מר חנן בן־יהודה, הודיע במכתב לשר החינוך והתרבות, מר אהרון ידלין, כי הסטודנטים החליטו לוותר על תוספת הסובסידיה בהוצאות התחב־בורה הציבורית של הסטודנטים ו־ביקשו להעביר את הסכומים שיועדו לכך לתוכניות הסיפוח של משרד החינוך והתרבות.

מר ח. בן־יהודה מציין במכתבו, כי התאחדות קיבלה את ההחלטה ל־אור המצב הכלכלי החמור שאליו נקלעה המדינה ובכלל זה הקיצוצים שבוצעו בתקציב משרד החינוך. ה־סטודנטים ימשיכו ליהנות מהנחה של 10 אחוז בתחבורה הבין־עירונית ו־20 אחוז בתחבורה העירונית כפי שהיה נהוג עד כה.

שר החינוך, מר א. ידלין שיבח את החלטת הסטודנטים ואמר, כי ע"י הויתור על תוספת הסובסידיה ייחסך סכום של כ־2 מיליון ל"י שי־ועקצב לתוכניות הרווחה של המשרד.

בתפוצות ישראל

ארגנטינה

במסיבת סיום שנת הלימודים במרכז לחינוך דתי בבואנוס איירס השתתפו למעלה מ־1,000 אורחים. במרכז המסיבה עמדה הצגה על חיי האבות לפי סדר בראשית, שהוצגה ע"י התלמידים.

במסגרת ההיערכות לקראת שנת הלימודים העומדת להיפתח בימים אלה, נערכו בתופשה הגדולה השתלמויות למורים ולגננות במרכז לחינוך דתי. הגננות השתתפו בהשתלמות שנושאיה היו: פסיכולוגיה לגיל הרך; תפילה ודינים; הכנת תוכניות עבודה בעברית. מורי בית הספר היסודי, „הרב קוק" למדו שבועיים ימים עיניני תפילה, דינים ודיני פסח.

בית הספר היסודי „הרב קוק" עומד בפני בעיות קשות בקליטת תלמידים חדשים. עוד אשתקד פעל בית הספר בתפוסה מלאה והשנה מתדפקים על דלתותיו תלמידים חדשים נוספים. גם בגן הילדים של המרכז לחינוך דתי חלה השנה עליה משמ־עותית במספר הילדים.

בשנת הלימודים הקרובה תורחב ותבוסס הוראת רש"י לתלמידי בית הספר התיכון „תלפיות" בבואנוס איירס, ויעשו מאמצים להכשרת תלמידים להבנה עצמאית של פרק בתנ"ך. יושם גם דגש על הוראת גמרא לבנים ומשנה לבנות בהדרכתו של הרב בר־תמר. כמו כן, ייערך קורס הכנה דידאקטית להוראת רש"י שיימשך כל השנה.

השליח ת. ליבר, מנהל המרכז לחינוך דתי, עורך קורס אינטנסיבי להכנת תלמידים לחידון התנ"ך שייערך לפני פסח. הוא גם מלמד תלמידים את מסכת ראש השנה, תוך כוונה לסיימה לקראת חג הפסח.

ברזיל

ש. פוחוביץ, שליח המחלקה לתרבות תורנית בגולה בבית הספר „בית חינוך" בסאן־פאולו, עורך חוגים לגמרא פעמיים בשבוע. המשתתפים הינם בחורים שלמדו בישיבת סלו באה"ב. כן עורך חוג לתלמידים לשעבר בישיבת פטרופוליס, הלומדים פעמיים בשבוע פרשת השבוע וגמרא.

בבית הספר „בית חינוך" שבסאן פאולו, הוזמנה ירושלים את אחד מנושאי הלימוד, במסגרת תולדות ישראל, בשנת הלי־מודים האחרונה. במהלך הלימודים נערכו חידונים והוצגה הערו־כה כדי למשוך את התלמידים לנושא זה.

בשנת הלימודים העומדת להיפתח בימים אלה ילמדו מקצוע ארוחות בכיתות הגבוהות (ו' ז' ח') במגמה ליצור מסגרת לנושאי הסברה על בעיות עם ישראל ומדינת ישראל.

השליח בבית הספר „תיאודור הרצל" בבלו הוריזונטה, ד. שחה, כותב על חידון תורה שנערך לתלמידי כיתות ג'־ד' בבית־הספר. כל כיתה נבחנה על אחד מחמשת החומשים. במטרה לשוות צביון מורוני לבית הספר, מבלי לפגוע בערכים הדתיים של פיהם הוא מתנהל, נבנה בשנת הלימודים שחלפה מגרש ספורט משוכלל ונערכו חוגים לבלט ולכיורו. במרכז מסיבת הסיום בגן הילדים הוצג מחזמר בעברית על חגי השנה.

כן נערכה השתלמות לגננות בנושא הוראת החגים, והוכנה מסגרת חדשה לימי הולדת הנערכים בגן, שיבואו מעתה לידי ביטוי בתוכנית חודשית בצביון ישראלי־ברזילאני.

בבית הספר „בר־אילן" בריו, ארגנו שליחים, ת. ואהרון בר־הרוש, „שבת כיתתי" לכיתות ו'. במהלכת של סעודות ליל שבת, שנתקיימה בהשתתפות התלמידים והוריהם, נערך חידון על דיני שבת כשהמנצחים זוכים בפרסים.

מדי שבת מתקיים חוג לגמרא בהדרכת ת. בר־הרוש. משתתפים 15 איש מתלמידי בית הספר, תלמידים לשעבר מישיבת פטרופוליס ומדריכי בני־עקיבא.

15 תלמידים לפחות השנה בחוג לבר־מצווה המאורגן ע"י בית־הספר.

במהלכה של שנת הלימודים הוכנסו אמצעי לימוד חדשים בלימוד מולדת, בכלל זה שקופיות וסרטונים. בסוף שנת הלימודים ניתנה אפשרות לתלמידים להכין עבודות גמר ולפסוד עצמם בכך מבחינה במולדת. לצורך הכנת עבודות הגמר התארגנו התלמידים בקבוצות עבודה וקראו חומר רב בעברית. הם תירגמו קטעים מתאימים מאנציקלופדיות יהודיות וליקטו חומר רב במשרדי הקונסוליה הישראלית והסוכנות. העבודות שהוגשו עמדו על רמה גבוהה.

ניו־זילנד

השליח באוקלנד, ש. גבעון, מדווח על מחנה של „בני עקיבא" שנערך במקום לפני זמן קצר. הצעירים (עד גיל 16) למדו בסוגיית שיבת ציון — מאז תחילת התנועה הציונית ועד קום המדינה. ואילו הבוגרים (גילאי 16—19) עסקו בנושא „לא עוד". השתתפו עשרות צעירים.

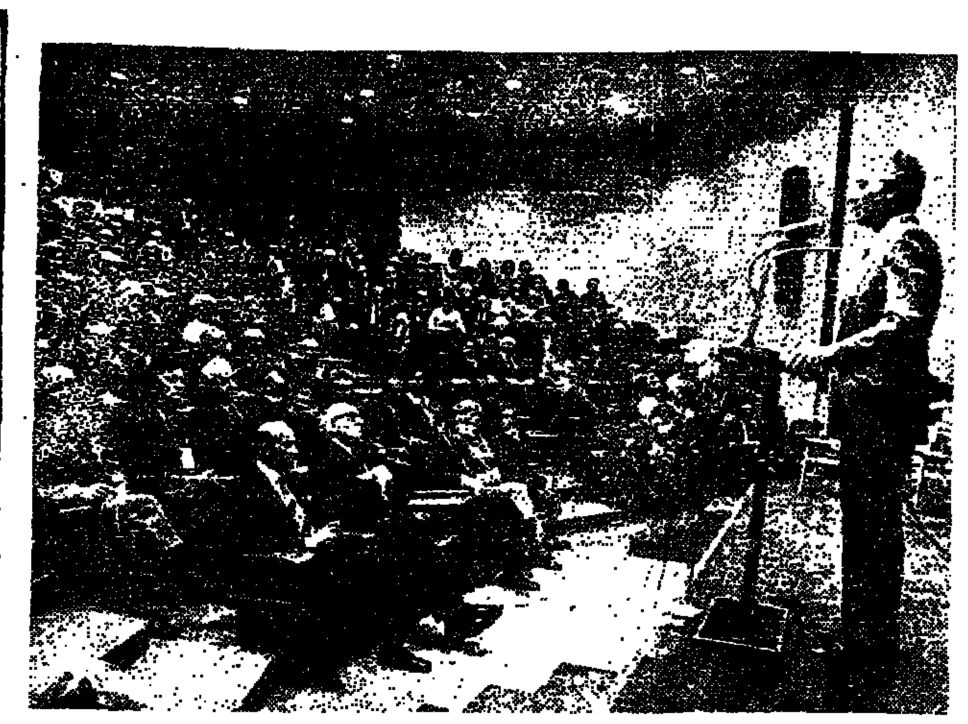

שר הבטחון שמעון פרס נושא דברים בפתיחת מושב חבר הנאמנים באוניברסיטת ת"א

נדונו תכניות לטיפול בנוער עובד במצבי תעסוקה משתנים

התוכניות לטיפול בנוער עובד ב־מצבי העסוקה משתנים נדונו בישי־בתו השבועית של מטה התעסוקה בראשותו של מנכ"ל משרד העבודה, מר אריה גוראל. מר זוהר גינדי, מרכז מטה התעסוקה לנוער, מסר, כי במרכז התוכניות לטיפול בנע־רים מובטלים תעמוד ההכשרה ה־מקצועית. הובטחו הסידורים לקלי־טה מירבית של בני נוער בלימודי עבודה ומקצוע במרכזים להכשרה מקצועית ובמסגרות אחרות של לי־מוד מקצוע. בכלל זה גם הובטחו סידורים לארגון הכשרה והשתלמות מקצועית פני־כמפעלית בשתוף ההנ־הלות במקומות עבודה מתאימים. נמסר על הגברת הפעולה השוטפת באירגון קבוצות עבודה לנוער ב־סדנאות צה"ל. הצלחת שיטה זו של טיפול בנוער טעון הדרכה מיוחדת מעודדת את הרחבת השיטה במימ־דים ניכרים. תוכנית ברוח זו כוללת קליטת נערים בחברות נוער במש־קים בהיקף כולל של כ־3,000 בני נוער.

יו"ר המטה, מר אריה גוראל, עמד על תרומתה של ההכשרה המקצו־עית לנוער לשיפור מבני של כוח האדם במשק בשנים הבאות. יוב־דלו, יוהסית, התשלומים לדמי קיום ויגבר הטיפול התברתי חינוכי ב־מסגרות הנוער העובד.

מספר הנערים העובדים הרשומים בלשכות העבודה מסתכם בכ־3,000 ומספר הנערים העובדים נאמד בכ־50,000. אין כיום שינוי במצב ה־תעסוקה לנוער ואין עליה במספר דורשי העבודה.

מספר הנערים הפונים אל לשכות העבודה בחודשים האחרונים מסתכם בכ־4,000 לחודש, ואילו הממוצע ה־יומי של המובטלים מכל הארץ נע מסביב ל־250.

שר החינוך מינה יו"ר מדורים במועצה לתרבות

שר החינוך והתרבות מר אהרן ידלין מינה לאחרונה את יושבי ה־ראש של המדורים השונים במועצה לתרבות ואמנות.

מיכל זמורה כהן — יו"ר המדור למוסיקה.

מחמוד עבוסי — יו"ר המדור ל־תרבות ערבית.

פרופ' מ. לור — יו"ר המדור ל־תיאטרון ומחול.

פרופ' בצלאל נרקיס — יו"ר ה־מדור לאמנויות פלסטיות ותרבות ה־סביבה.

יצחק לבני — יו"ר המדור לספ־רות.

הרכבן של הועדות יקבע על־פי המלצה של יו"ר הועדה ובהיאום עם הנבי לאה פורת יושבת ראש לב־הלת המועצה לתרבות ואמנות.

השר איחל לנבחרים למדור ולמו־עצה עבודה פוריה ולמשרד — שי־תוף פעולה הדוק עמם.

מצב החינוך היהודי בגולה נידון בוו. החינוך של הכנסת

מאת מפרנו בכנסת

מר מיכה קירנה, מנהל המחלקה לחינוך שע"י הסוכנות היהודית, הו־פיע בוועדה החינוך והתרבות של ה־כנסת וסקר את מצב החינוך היהודי בתפוצות. הוא הזהיר שבהמשך ה־תהליך של נישואי התערובת וטמיעת הנוער היהודי בגולה, ישנה סכנה שתוך דור אחד או שניים ייעלמו אחוזים ניכרים מהעם.

בדיון על „הסכנה בטמיעתם של בני נוער יהודי בגולה", שהועלה ע"י חה"כ דרובלס, סקרו מר פנחס ספיר, יו"ר הנהלת הסוכנות, ומר י. פינקלשטיין את פעולות החינוך. מר ספיר הדגיש את חומרת המצב ב־כיהוד בדרום אמריקה ובמערב אי־רופה, ואחוז נישואי התערובת וה־טמיעה בעקבות זה, מגיעה שם ל־יותר מארבעים אחוזים...

התקציב אינו מספיק

צוין כי לפעולת חינוך יהודי, כ־ללי ותורני, בארץ ובחו"ל הקציבה הסוכנות היהודית 4.2 מליון דולאר לשנה, וסכום זה רחוק מלספק את הצרכים. נמסר כי בארץ קיימות פנימיות, בהן לומדים שליחים מ־חו"ל. בדעת הסוכנות לגבש תכניות נוספות להרחבה ולהעמקת החינוך היהודי בגולה ע"י הכשרת מורים מ־הארץ ומחו"ל. כמובן, יהיה צורך בהגדלת התקציב למטרה זו.

שיתוף המדינה והסוכנות

חבר הכנסת י. בן אהרון הציע לקיים שיתוף בין משרד החינוך ב־מדינה לבין הסוכנות בפעולות לחי־נוך היהודי בחו"ל. לו יכלה הגדולה להסתדר בכוחות עצמה היה המצב יותר טוב. אולם יש להורים בחו אדם מישראל שיכשיר בחו"ל מתנ־כים למטרה זו גם מבין המורים ה־יהודים שם. יש להקים לשם כך זרוע שלישית — תנועת תרבות ר אמונה.

יו"ר הוועדה, א. שכטרמן, אמר שהוועדה מדאגה נוכח המצב בגולה הציבור הרגיש של איזה מתקיב ר כי יש לפעול במהירות ובמסירות לפתרון הבעיה.

עלייה בחלקם של יוצאי אסיה ואפריקה במערכת החינוך

של עליה בחלקם של יוצאי ארצות אסיה ואפריקה בחינוך העל יסודי מ־35.6 אחוז בשנת 1967 ל־46 אחוז בשנת 1975 — נמסר ממשרד החינוך והתרבות.

חלקם של יוצאי אסיה ואפריקה בקבלת „תעודות הבגרות" הוכפל מ־12.7 אחוז בשנת 1968 ל־23.8 אחוז כיום, בעוד שחלקם באוכלוסיה עלה ב־10 אחוז בלבד: מ־46.3 אחוז ל־56.6 אחוז.

בשנתיים האחרונות חלה עלייה הדרגתית גם באחוז הסטודנטים יוצ־אי ארצות אסיה ואפריקה באוניבר־סיטאות מ־13.7 אחוז בתשי"ל ל־15.4 בתשל"ג. כן נמסר ש־79 אחוז מבי־לאי 3־4 יוצאי הארצות הללו מבק־רים בגנונים שמתחת לגיל בן החובה.

מימצאים ראשונים של המעקב אחר ביצוע הרפורמה, שהוגשו למש־רד החינוך והתרבות מעידים, כי באותן הסיבות הביניים בהן מהווים יוצאי ארצות המערב רוב, התקד־מותם בלימודים של בני יוצאי אר־צות אסיה־אפריקה גדולה יותר, מזו קדמותם של חבריהם הלומדים בבתי הספר המשנויים.

משרד החינוך: אין להרשות

משרד החינוך והתרבות מבקש להביא לידיעת מנהלי מוסדות החי־נוך כי אין להרשות הפצת כרטיסים למופעים והצגות לילדים אלא אם כן פירסם המשרד המלצה על אותן הצגות.

יו"ר המזכירות הפדגוגית במשרד החינוך מר מאיר איילי שמסר על כך, אמר, כי עקב ריבוי התלונות שהגיעו למשרד, הוחלט לחזור ולה־ביא לידיעת המנהלים והמורים כי קיימת ועדת רפרטואר של משרד החינוך והתרבות בראשותו של מר ישעקה פרישמן.

ועדת המלגות של נכי צה"ל דנה בבקשות ללימודים על־יסודיים

ועדת המלגות של ארגון נ.י צה"ל דנה בימים אלה ב־301 בקשות ל־מילגות לשנת הלימודים הנוכחית.

המדובר הוא בנכי צה"ל ובבני משפחותיהם הלומדים במוסדות ל־השכלה גבוהה ובבתי ספר על יסודיים.

מתוך 70 בקשות למילגות לימודים בבתי הספר העל־יסודיים אושרו 58, כאשר הסכום למילגה נע בין 400 ל־700 לירות.

כמו כן אושרו 170 בקשות למיל־גות לימודים להשכלה גבוהה כאשר הסכום למילגה הוא אחיד ונקבע ל־750 לירות.

52 סטודנטים נכי צה"ל אשר אינם מקבלים מענקי לימוד ממשרד ה־בטחון, יזכו במילגות עזר ונובען יקבע לפי קריטריונים של אחוזי נכות המבקש, מספר הילדים במש־פחה ועוד.

יש לציין כי ברשות הוועד סכום של למעלה מ־200 אלף לירות מתרו־מות של מוסדות צבור ופרטים.

12 שנה לקרן בן־אמיתי

360 מילגות חילקה קרן בן־אמיתי לילדים ובני נוער נפגעי גורל כדי לאפשר לאלה השתלמות במוסיקה. סיכום זה נמסר בקונצרט הגיגי ש־נערך בבית־לסין בתל־אביב לציון י"ב שנה לפעילות הקרן. בקונצרט השמיעו מנגינותיהם הניכים ותמ־כים של הקרן מכל השנים.

צויין כי מבין אלה שקיבלו מילגות ברציפות, שמהם התחילו לימודיהם בעידוד הקרן כבר בגיל 6 שנים, הגיעו רבים להישגים מוסיקליים נכ־רים ומהם שמשתלמים כיום באקד־מיות למוסיקה. נוסף למילגות עצמן הוענקו למספר ילדים גם כלי־נגינה.

לאחר מלחמת יום הכיפורים קיבלה הקרן פניות ממוסדות שונים להענקת מילגות במוסיקה גם לילדים שאבו־תיהם נפלו בקרבות. ואכן, בקונצרט השנה, הופיעו בין המנגנים בקונצרט גם תלמידים שאבותיהם נפלו במלח־מות ישראל.

סמינר לתלמידי תיכון על הסכסוך הישראלי־ערבי

סמינר לתלמידי כיתות י"א־י"ב, המוקדש לסכסוך ישראלי־ערבי נפתח במרכז הנופש ב„יער ירושלים" מ־טעם המכון לחינוך ציוני־יהודי, של משרד החינוך.

בסמינר משתתפים 80 תלמידים מ־15 בתי ספר בארץ.

בעזרת מרצים ומומחים מטבון שי־לוה, מהאוניברסיטה העברית ומהמש־רד הנוק יקיימו התלמידים במשך ארבעת ימי הסמינר סימפוזיונים ר דיונים בקבוצות ויפגשו, בין השאר עם נכבדים וסטודנטים ערבים.

98 בני קיבוצים סיימו הפקולטה לחקלאות

98 תלמידים של ברית התנועה הקיבוצית קיבלו בסוף השבוע תעו־דות בפקולטה לחקלאות של האוני־ברסיטה העברית ברחובות. זהו ה־מחזור הגדול ביותר של בני קיבוצים שסיימו לימודיהם בפקולטה. 54 מה־תלמידים למדו במגמה לחקלאות ו־44 במגמה לכלכלה חקלאית ומינ־הל. רבים מן המסיימים ממשיכו לי־מודיהם למען קבלת תואר מוסמך. בטקס הסיום השתתפו מזכיר ברית התנועה הקיבוצית אברהם ברזם ודי־קן הפקולטה פרופ' יצחק הרמז.

טקס הכנסת סידור לכתה א' בקרית הרב הרצוג

טקס הכנסת סידור לכתה א' התקיים בסוף שבוע שעבר בבית ה־ספר הממ"ד „עוזיאל" שבקריית הרב הרצוג בבני ברק. דברי ברכה השמיעו הרב ד. ורצקי ומנהל בית ה־ספר מר ש. גרוס, בהמשך הטקס ה־ציגו התלמידים לפני ההורים וה־אורחים מחזה הסידור, בחלוקת ה־סידורים לתלמידים התכבדו הרב ה־המנהל, הנחתה את התגיגה המח־נכת ש. רזיה, בשירה ובזמרה נס־תיימה התגיגה.

בנימין מזוז, תלמיד ישיבת כרם ביבנה, מפדויי השבי הסורי במלחמת יום הכיפורים, ביקר בחודש האחרון בארה"ב. בהיותו בוואשינגטון ביקר בסטיט־דפרטמנט, ונפגש עם ראש המחלקה הישראלית מר וולטר ב. סמית. בלוו אליו מר אלי קלין מנהל הישיבה ונציג הקונסוליה הישראלית מר אומן.

נבחר חתן מבחן הלכות פסח

במבחן המרכזי להלכות פסח שנערך בבית המועצה הדתית של ת־ל־אביב־יפו לתלמידי השיעורי התורה שליד המעצה"ד והמכונים התורניים „אור־מאיר" נבחר ה־חניך משה מלכה לחתן המבחן ה־מרכזי, כסגניו נבחרו אמנון אמת־פרס ומשה מאיה.

המבחן נערך בהיכל הכינוסים, במעמד הרב הראשי לתל־אביב־יפו, הרב חיים לוי הלוי והשתתפות ראש המועצה הדתית, מר פינחס שינמן, סגנו מר כהן, רבנים, ראשי המכונים התורניים „אור־מאיר" ר אורחים אחרים.

העצרה נפתחה בדברי ברכה מפי מנהל „אור־מאיר" הרב אילני ול־אור מכן, נבחנו בכתב כמאתיים צעירים, — חניכי שיעורי־התורה שליד המועצה"ד והמכונים התורניים „אור־מאיר". בראש חבר השופטים שבדק את המבחנים שבכתב ישבו הרבנים יאמביק, מאיה והוזוו. ל־אחר בירור התוצאות עלו לשלב ה־גמר 12 צעירים שהכיחו ידיעות מ־קיפות בהלכות חמץ ומצה, דיני ב־עור חמץ ומנהגי החג ע"פי המקו־רות המפרקים.

השלב הבא נערך בעל־פה ע"י הרב צבי אילני. קדמו לו דברי ה־ברכה שהשמיע הרב הראשי הלוי על השוקדים בעזרת מדריכיהם־מחנכיהם על לימוד ההלכה בזמנם התופשי, ובעיקר מידיעותיהם המ־קיפות בדיני החג. אל דבריו שזר באמרה ובסיפור וסיים בברכה למ־חנכים ולתלמידיהם שילכו מחיל אל חיל ויצליחו בדרכם זו.

אחריו, נאם ראש המועצה"ד ח"כ הר' פינחס שינמן.

הרב אלחנן יאמביק עמד בדבריו על הצורך בעזרה בבית בימים ש־לפני פסח, לקיים את המליצה „עזוב תעזוב עמו", והטעים שיש לסייע בידי האם הסורות כה רבות בצבו־רתה לקראת החג, „אלא", הוסיף, „שאין לגרוע מלימוד התורה".

לפי כלל זה נהגים גם חניכי „אור־מאיר", סיים הרב יאמביק, אלה שוקדים על לימוד התורה ומוצאים זמן נוסף לעזור להוריהם בעבודת הבית של ימי ערב פסח, ואילו עמי־תיהם שלא מוצאים זמן ללמוד, אף לעזור לא משתדלים...

לאחר השלב הסופי של השאלות והתות נבחר כאמור משה מלכה מיפו כחתן המבחן וזכה בפרס ה־גדול של תלמוד בבלי.

סגנו הראשון אמנון אמת־פרס זכה בסי"ם רמב"ם וסגנו השני פנחס מאיה זכה בסט משנה־ברורה. ל־מצטיינים האחרים שלא הצליחו לשלב לגמר הוענקו סטים משניות מתנת המשנה־היומית. כן הוענקו צוד ענ־רת ספרים כולם מתנת המועצה ה־דתית לתל־אביב־יפו — המחלקה לשיעורי תורה בראשותו של הרב רוזה.

ארגון העצרת ואת מידת הצלחתו הרבה יש לזקוף לזכותו של הרב רוזה בשטח החינוך לנוער בתל־אביב ולהרב אילני באור־מאיר.

הוחלט על סדרי הנצחת 22 תלמידי התיכון הדתי בצפת שניספו במעלות

מאת סופר „הצופה" בגליל

הוועדה הציבורית להנצחת זכרם של 22 תלמידי התיכון הדתי ב־צפת, שניספו בתקפת המחבלים ב־מעלות, התליטה בישיבתה האחרונה על סדרי הנצחה, ועל צורת השימוש בכספים שהצטברו בקרן לשיקום ה־משפחות השכולות.

הוועדה הציבורית בראשותו של הממונה על מחוז הצפון במשרד ה־פנים מר ישראל קינג, החליטה כי הסכום של 340 אלף ל"י, שנאסף בקרן מתרומות הציבור יוקצע ל־רכישת ספרים ולריהוטן של שתי ספריות שכונתיות שיוקמו בשני ה־מרכזים השכונתיים באיזור בכגון ר בשכונת הדרום בצפת. ספריות אלה יהיו על שמם של חללי מעלות.

נוסף לכך תמומן המעמלה ספריה מרכזית בצפת על שמם של חללי מעלות, שתוקם במרכז העיר.

שתי הספריות השכונתיות יחנכו ביום השנה הראשון למותם של 22 התלמידים — בכ"ג באייר תשל"ה.

באותו יום יערך טכס קריאת רחוב בצפת על שם חללי מעלות, ותונח אבן הפינה לבית הכנסת שיוא שמם של חללי מעלות. הוזג אנדרטה לזכר הקורבנות בבית הקברות ב־צפת, תקויים עצרת אזכרה ממלכ־תית בהשתתפות שרי הבטחון וה־חינוך, ויקויים חידון על אודות מש־נת הרמב"ם בקרב תלמידי ביה"ס התיכון הדתי בצפת בהשתתפות ה־משפחות השכולות.

עוד נקבע כי הבנין החדש ש־יוקם עבור בית הספר התיכון הדתי בצפת מכספי הסיבן כמן „קרן ה־היסוד", יקרא על שם חללי מעלות.

20 אחוז של התלמידים בארץ הם „לומדים איטיים"

20 אחוז מכלל התלמידים בבתי הספר היסודיים נחשבים ללומדים איטיים והם מתקשים בקריאה ולמודה — אמר ד"ר צמח צמריון, ביום עיון בו השתתפו 600 מורים מרחבי הארץ.

ד"ר צמריון אמר, כי לצורך הבאת ילדים אלה לרמה המק־בלת יש צורך בטיפול דחוף ומקצועי. בתהליך הטיפול חיוני המתנכים ללוות את הסיבות, לליקויים שהן רבות ומגוונות. ע חייבים לטפל בילדים אלה מורים מוסמכים, שהוכשרו בענף של ההוראה.

השיקום נעשה, לדבריו, בארבעה מישורים: תיקון לקוי קריאה, תיקון לקויי השבון, קריאה ביצוחית וטיפול בלקוי שמיעה ודיבור. העדר הטיפול גורם לפיגור בחומר הנלמד, שבמקס ואין לו תקנה, אם לא יתוקן בזמנו, אמר.

יום עיון על יצירת ר' יהודה הלוי — 900 שנה להולדתו

במוסד ון ליר בירושלים, התקיים יום עיון שהוקדש ליצירתו המחשב־תית והפיוטית של ר' יהודה הלוי במלאת 900 שנה להולדתו. יום העיון אורגן על־ידי המחלקה לתרבות תור־נית במשרד החינוך לרגל שנת ר' יהודה הלוי פרופ' ח. ח. בן־ששון הרצה על החברה בהגותו של ריה"ל. המרצה הבהיר את המתח הקיים בין גישתו של אדם כריה"ל שהיה סבור שכוחות היחיד טבעיים בו במורשה טבעית לבין השקפת אותו האיש השלימות של בחירה האל בכחות היחיד באה רק כאשר היחיד הוא חלק מקהל ישראל. תמונת החברה של ריה"ל עולה מכך שהוא קיבל מהנגזרות את ערך ההשפלה בקירבה אל האלוקים. וסרב לקבל את ההש־קפה על ערך הסיגוף כדרך היחיד אל האלוקים. והדגיש את הערך ה־דתי של השמחה והחיים הטובים.

פרופ' שרה הלר וילנסקי עמדה על המושג „אמונה" של ריה"ל שב־ניגוד לפילוסופיה הרציונליסטית של הרמב"ם שמזהה את האמונה עם הידיעה השכלית, מבסס הלוי את האמונה על הנסיון האמפירי ומפריד בין האמונה ובין הידיעה. מבחינה זאת תפיסתו היא קרובה להתפיסה המודרנית של הדת ובמיוחד למחש־בה האקזיסטנציאלית הביקורת שלו כנגד הפילוסופיה היוונית מכוונת במיוחד כנגד המטפיזיקה ואילו לגבי הפיזיקה התיי־ בנות לגלגנית. לעומת זאת יחס חיובי ללוגיקה והמתמ־

מקומו המיוחד של הלוי הפילוסופיה היהודית נקבע עובדה כי בעוד שהוגי דעו טענו שיש לתאם את המסק־ ליות עם הדת ולהיפך, גורם שהכניסו של עם ישרא ה' הנובעת מתנסיון ההסט־ פים על פני כל מסקנות המבוססות על שיקולים עמדתו זו היא מקורית קודם לו.

פרופ' אלי שביד בחן בין רב לתלמיד בכוזרי הסיק מכך כמה מסקנות ההוראה ביהדות.

פרופ' דב סדן הצרכ ביאליק לאידיש של השיר הלא תשאלי" וקטעים מ השירים המתורגמים הללו מצדם על השירה האידית היו נעורים בתמונות ה שהוא תאגם. אחר מהשיר תורגם אחיב לעברית ידוע בעלייה השלישית שולי קפריסין „עובדי את מביא ציורים מקבילים רים אלו ואחרים בנשר אידיש.

פרופ' משה שוורץ הש מחשבת ריה"ל התגלתה תור לעימות שבין כיוונים מודרניים והמחשבה היהו הביניים. התמורות שחל פנומן הדתי והגדות להגות ובהגדרת עבם הלא יהודית בהגלל קרקע נמה שבין מחשבת ריה"ל הנמ ומינה.

זכרון להור

ר' יצחק אייזיק טאוב

אור ליום ה', תשל"ה, נפטר ר' יצחק אייז בר, ממנהיגי תנועת הח ברומניה ומגדולי השכנה עליה ומרשם בתל־אביב. ר' יצחק טאובר נולד שנים בקוטבינה. מגביה ר

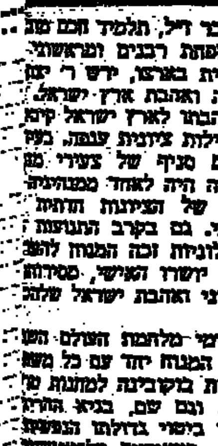

טאובר ז"ל, תלמיד חכם שנ למשפחת רבנים וראשות הוזית בארצו, ירש ר' יצ תורה ואהבת ארץ־ישראל.

אהבתו לארץ ישראל קיב בפעילות ציונית ענפה. בעז חקים סניף של צעירי מ מהורה היה לאחד ממנהיג לים של הציונות הדתי רבתי. גם בקרב התנועה החילוניות זכה המנוח להע עקב יושרו האישי, מסירות הציוני ואהבת ישראל שלה בו.

בימי מלחמת העולם הש גלה המנוח יחד עם כל משו יהדות בוקובינה למחנות ט ריה. וגם שם, בגיא ההרי לידי ביטוי גדולתו הנפשי איש. במאמצים על־אנושיים מידי עצמו בסכנה מתמדת יחד עם אחיו הרב אחד פ אובר ז"ל, בית יתומים מוגילוב שבטרנסניסטריה ה תו הציל מאות ילדים מכל בית הגיכי בית היתומים עלו לארץ. הקימו משמחו שיכים באמונתם לתורה ול שהונכו ע"י ר' יצחק טאו אחרי המלחמה עלה ארצ מאניות המעפילים. גורש ורק סמוך להכרזת המדינה זכה להגשים את חלום חי לארץ ישראל יחד עם רעיה שיבדלו לחיים ארוכים.

עם הקמת הממשלה הוזמ אליו שר העליה דאז, משה ז"ל וביקש ממנו לסייע לו המשרד לממשלתי שעליו הו את ובמשך למעלה מעשר ים, הקדיש ר' יצחק טאובר מיטב כוחו לשירותה של מד ראל — לראשונה במשרד ולאחר מכן במשרד הפנים כחמש עשרה שנה ניהל את לעליה ומרשם בתל־אביב. שפגה אליו זכה לשארת ט ספול מסור ותמרץ בבעיותי של המנוח הלך לפניו כא חסר פניות, דוגמה ומופת ל שירות הצבורי.

למרות שנתפקידו האחרו מנו את רוב זמנו, לא ראו פטור מלהמשיך בפעילות רית. פעל הרבה למען קליט עולים בראשית דרכם בארץ כשופט בבית המשפט העיר העיר גבעתיים, ייסד ועזר גמ"ח, היה הרוח החיה בכ בכנסת של הפועל המזרחי יצחק ואף הקדיש עתים לתו

גם בחודשי חייו האחרונים סבל ייסורים קשים בעטיה מחלה הממארת שפקדה אותו לקראת כל אדם שבא לבקו התלונן מעולם ועד ליומו לא פסה הקוה מלבו שיבריא להמשיך ולעסוק במצוות וב טובים.

עם פטירתו של ר' יצחק ז"ל אבד למשפחתו — ראש פתה האוהב והמסור, לחבי חבריו ולמוקיריו הרבים בא המוצאה אבד המדריך הנדיב ששימש סמל ליושר ולאהב זולת.

קריאה לכוננות בבתיכ"נ כדי להבטיח שלום המתפללים בחג

שמירה מבקשת מגבאי הכנסיות עירנות מרבית ול־סידורי בטחון מתאימים בחג. בימים אלו כדאיב כנסת מתפללים. יש לנקוט כדי להבטיח את שלום הציבור.

גבאי בתי־הכנסת שנערך על קהלי בירושלים, הרבה משטרה על בעיות בטחון ר' הבלה הציג בפני הנוכחים הבלה שונים שבשמוש אר־חבלה.

בתים הדגישו, כי יש לערוך בבית־הכנסת וסביבתו, אך להמנע מטיפול בחפצים. במקרים אלו יש להודיע מיד. הנהלות בתי־הכנסת למנות אדם ביחוד שתפקידו יהיה לטפל בסידורי הבטחון ובצת שומרים בם נשק. כש־ביקורת של הבאים הנכנסים לכנסת.

המשמר האזרחי בירושלים לציבור מתפללי בתי־הכנסת לספק נשק צמוד לבתי הכנסת, שיהא מופקד בידי אנשים שהתנדבו ל־משמר האזרחי".

ד"ר משה א. יפה, נשיא אחוד בתי־הכנסת שלח מכתב דחוף לכל בתי־הכנסת ובו הוסבר הצורך ה־חיוני בנקיטת צעדים מתאימים ל־הבטחת שלום המתפללים בתיאום עם המשטרה בכל מקום ומקום.

קריאה להתנדבות בגוש דן

מאת סופרנו בגוש דן

בקריאה לאבות העיר בני־ברק ש־יפעלו להגדיל את מספר המתנדבים למשמר האזרחי בעיר יצא מפקד מחוז ת"א של משטרת ישראל ניצב דוד צופר במסיבה שנערכה על ידי עירית בני־ברק לאנשי המשטרה ב־מחוז דן. במסיבה שנערכה במסגרת המפגש השנתי של ראשי עירית בני־ברק עם אנשי המשטרה במחוז נוכחו מפקד משטרת מרחב דן, רא־שי הכשרה במחוז ת"א, קציני משטרה ומשמר הגבול, ראש העיר, סגניו חברי המועצה, מפקדות מכ־בי"האש בעיר, פקידים בכירים של העיריה, ראשי העיריה לשעבר ואי־שי צבור.

ניצב צופר המשיך ואמר נוכח המצב החדש עלינו להיות מוכנים. מצד אחד עלינו להרים ראש ולהז־דקף ולהיות בטוחים בבטחוננו. אך מאידך עלינו להתגייס להבטיח את שלום הציבור. מר צופר ציין, כי בבני־ברק אין מספיק מתנדבים ל־משמר האזרחי. על אבות העיר לפ־עול ולצאת בתנופה לקרוא לאלפי מתנדבים בעיר. הוא הודה לראשי העיר על שיתוף הפעולה בין העי־ריה ובין המשטרה ועל קבלת הפנים הנלהבת שעירית בני־ברק ערכה ל־משטרה.

פתח את המסיבה ראש העיר הרב י. מאיר שקידם בברכה את אנשי המשטרה העומדים על המשמר יומם ולילה לשמור ולהבטיח את שלומם של תושבי בני־ברק. הוא ציין ש־ראשי העיר הקודמים הנהיגו מסו־רת לערוך מפגש וקבלת־פנים ל־אנשי המשטרה במחוז דן הוא שמח להמשיך במסורת זו.

תוגבר התדירות ונוספו אוטובוסים ב„אגד" לערב החג

כל האוטובוסים של אגד יועמדו לרשות מאת אלפי הנוסעים שיצאו את בתיהם בערב חג הפסח כדי ל־עשות את החג במקום כלשהו ב־ארץ. אגפי הכשק והתנועה של הקו־אופרטיב סיכמו את כל ההכנות ש־אלפי האוטובוסים של האגודה יח־חילו בהסעת הנוסעים בשעות ה־בוקר המוקדמות של ערב החג ויש־ימו את התנועה ממש עד כניסת החג.

תוגבר תדירות הנסיעה של האו־טובוסים בקווים רבים.

ההסעה במוצאי החג

במוצאי החג ובמוצאי השבת של־אחריו יקויימו שרותים מוגברים של „אגד" להסעת החוגגים לבתיהם מנ־קודות שונות ברחבי הארץ. בין ה־יתר יקויימו שרותים מנהלל דרך עפולה לתל אביב, כיפתת לדרך ראש פינה לת"א ממבוא חמה דרך ישובי רמת הגולן הדרומי לת"א מעין גב לתל אביב, מטירת צבי לת"א ועוד.

סקר: הכנסת המחשב במפעלים לא גרמה פליטת עובדים

הכנסת המחשב לא גרמה ל־פליטת עובדים ממקום העבודה, אם כי חלק מהמעבידים נאלץ להו־סב את מקצועו ואופי עבודתו.

כל הנפלטים במגזרים אחרים של אותו מקום עבודה ובמיוחד במגזרים שסבלו מחסר כוח אדם.

למסקנה זו מגיע סקר של השל־כות המחשב על היקף כוח אדם במינהל הציבורי בישראל, שנעשה מטעם המרכז לציבוד נתונים אוטו־מטי ליד המכון לפריון העבודה וה־ייצור.

עורכי הסקר, א. רונאל וי. קורפל קובעים כי שינויים טכנולוגיים יז־מאו ומהמיד בעיה משום שהעובדים חששו מדחיקת רגליהם ע"י טכ־נולוגיות חדשות. החששות ליוו גם החדרת אוטומציה, אולם נתברר, כי להחששות אלו אין שחר. המחשב תרם אמנם לצמצום כוח־אדם הדרוש עם גידול התפוקה. אולם, אם המוסד לא היה רוכש מחשב הוא היה נאלץ להגדיל את מצבת כח האדם שלו בעשרות אחוזים. כשליש מהארגו־נים שנסקרו מחסכו מאות משרות, בשליש אחר עשרות ובשליש האחרון — עשרות ספורות. בעקבות הכנסת המחשב שופר גם השירות לאורח ונוספו אפשרויות בידע מיונות ל־הנהלה.

מסתמנת האטה ניכרת בצריכה

מאת סופרנו הכלכלי

האטה ניכרת בצריכה הפר־טית יען אף עליות המחירים בשנה האחרונה אין עליה ני־כרת במהזור מכירות אבסו־לוטית ופירוש הדבר ירידה ריאלית ניכרת בצריכה.

טענו כאשר האגוד הארצי למס־חר בפגישה עם שר האוצר. רבינוביץ והממונה על הכנסות המדינה מ. גודרפר.

נציגי הסוחרים טענו כי הירידה ביום נסועים כ־33 אלף דונם אבו־קדו בהם נותנים פרי כ־17 אלף דו־נם. כ־80 אחוז מכלל הפרי מיועד לייצוא. מועצה הפירות עושה עתה נסיונות לפיתוח זני אבוקדו הדשים שיאפשרו הארכת עונת הייצוא מ־ל־9 עד 10 חדשים.

משרד הסעד קורא לעזור לעובדים עם חבורות רחוב

משרד הסעד עושה להרחיב ולהעמיק את פעולתם של עובדי הבורות רחוב בכל חלקי הארץ ומבצה להכנה, שיתוף פעולה ופרוע מכל הגורמים.

במכתב לעובדים בטיפול הבורות הרחוב ברשויות מציין המשרד, כי עובדים אלה מהווים גורם מרכזי בהתמודדות היום־יומית עם הבעיות של נערים ומתבגרים, הנמצאים ב־התנגשות עם סביבתם ועם מסגרות חברתיות רבות. תפקידו של העובד להביא לשינוי בהתנהגות הנערים ושיקומם. אך במהלך עבודתו הוא נתקל בבעיות של בריחות, סמים, סטיה, והוא נתון לסכנה עקב מא־מציו ליצור קשר ולרכוש את אמונם של הבורות אלה.

עבודתו של עובד הבורות הרחוב דורשת מסירות, סבלנות, גמישות, ורצון עז לעזור לזולת תוך תנאים קשים. הימצאותם של העובדים ב־שכונות ביום ובלילה, מהווה גורם ברסון לגבי נוער בשולי החברה ותו־רם לרגיעה בשכונות.

חידון על ירושלים בתקופת בית שני ב„יום ירושלים" השנה

במסגרת ארועי יום ירושלים תשל"ה יתקיים חדון ארצי לתלמידי התכוניים ברחבי הארץ על הנושא: „ירושלים בתקופת הבית השני".

לחדון 3 שלבים. בשלב א' קוימו מבחנים בכתב ב־150 מוסדות חנוך ובהי נוער מאילת שדרום, ועד ל־קרית שמונה בצפון. מבחנים אלו עלו לשלב ב' 36 תלמידים מ־29 מוסדות חנוך.

בשבוע שעבר קוימו שני ימי עיון וסיור להכרת ירושלים בתקופת הבית השני. בימי העיון באכסניית הנו־ער „בית וגן" בירושלים, השתתפו 36 התלמידים המתחרים. תכנית ימי העיון כללה — הרצאות על הטו־פוגרפיה של ירושלים, ליכוד מקו־רות יוסף בן מתתיהו; אבות המים ב־ירושלים, אישים בתקופת הבית ה־שני, ירושלים באגדה, קברים וארכי־טקטורה בימי הבית השני. כמו־כן היו סיורים בחפירות הכותל, בריכות מתקופה הבית השני, קברים מתקו־פה הבית השני, וסיור בדגם בית שני במלון הולילנד.

את ימי העיון ריכז שלמה שוהם. הכנית ההרצאות הוכנה ע"י יד בן צבי.

ביכי רביעי וחמישי — כ"ח, כ"ט ניסן ש. ז. ייערכו מבחנים אזוריים לקביעת עשרת הראשונים שיעלו ל־גמר. שלב הגמר לקביעת 3 הזוכים בבקומות הראשונים — ביום ירוש־לים, ביום חמישי כ"ז אייר ש. ז, בבית העם בירושלים, וישתתפו בו פרס למתחרים צבים — שרים, חברי כנסת, רבנים, ראש העיר, אנשי חנוך ונציגים בבהרי הספר המתחרים.

עבודת ההכנה הארציה וריכוז ע־בודת החדון מבצעים החברים שמו־אל גפן ודב גולדברגר, ולידם פעלה ועדה בהשתתפות נציגי אגף הנוער והמחלקה לתרבות תורנית — מכש־רד החינוך והתרבות. המשמרת ה־צעירה, המחלקה לתרבות של הס־תדרות הפועלים, המחלקה לחינוך הצאפים לנוער, ספורט והברה בעי־רית ירושלים, המחלקה לתרבות ב־עירית ירושלים, ויד בן צבי המרכז ללמודי ירושלים.

עלה חשד נגד 2 סוחרי מכוניות בעסקות רכב גנוב

ברת חולון חוקרת בשני מכוניות כי הם קונים מכו־ניות גנובות ומוכרים אותן ל־יהם.

שופט השלום רביבי הופיע רסיר משה חזן ממשטרת ביקש לעצור ל־10 ימים את יולין, אחד השותפים בחב־רת מכוניות" והחזר רכב נו־ר קיזר, החשודים בקניית „קורטינה" גנובה ששויה לירות.

בא כוח המשטרה קנה את המכונית ב־7 אלפים ומכר אותה לקיזר ב־9 אל־רות. זה האחרון נתן את לאחר משובדיו כדי שיפר־עוה בתשלומים ויוכל אותה. חזן טען, כי השניים מקי־רים עם גונבי מכוניות ולא אשונה שהם קנו מכוניות מבלי לבדוק את בעלותן. טען, כי יש להניח, שהשנים לרשות גנבי רכב ואז יש אותם, או שהם נותנים ל־של גנבי רכב וגם אז יש אותם שלא יוחשו מאיומים

לא יחשפו על אלה המאיימים עלי־הם.

בא־כוח החשודים עוה"ד מאיר זי־חיים משנב טענו, כי שולחיהם עושים עסקות רבות. מדי יום ביומו, והם אינם יכולים לברר במשטרה בעלותה של כל מכונית המוצעת להם. אולם דווקא במקרה זה הם הלכו למשרד הרישוי ושם נאמר להם, כי המכונית נקיה משעבוד ואפשר להעביר את הבעלות עליה.

השופט דחה את בקשת המשטרה לעצור את שני החשודים וציוה לשחררם בערבות צד שלישי בסך 1500 ל"י כל אחד. עם זאת הוא עיכב שחרורם ל־24 שעות, על מנת לתת שהות למשטרה לערער על ההחלטה בפני בית המשפט המחוזי.

בקשה לביטול צו־מניעה נגד סידור מפגרים ליד בית אבות

פרקליטות מחוז המרכז הגי־שה בקשה לבית המשפט בכפר־סבא ביטול צו המניעה הזמני שהוצא נגד מנכ"ל משרד הסעד, הד"ר מ. א. קורץ, הניתן במעמד צד אחד ע"י שופט השלום בכפר־סבא, ד"ר מנחם גרונוביץ. הבקשה הוגשה לפי פניית עו"ד אריה כריק, היוע"ץ המשפטי של משרד הסעד.

צו־המניעה ניתן לבקשת בית אבות „למבריא" ו־17 תושבי כפר־סבא ה־גרים בשכונת למוסד למפגרים „רע־חמה", והוא אוסר סידור מפגרים בבניינים חדשים שנבנו בתחום ה־מוסד.

בתצהיר שצורף לבקשה קובע ד"ר קורץ, כי המיבנים הנוספים של המוסד נבנו בתוקף צ"ו מחלקת ה־עבודות הציבוריות בשטח של המוסד לאחר שנתקבלו כל האישורים ה־דרושים מוועדת בנין הערים.

קיים 30 שנה

כמו־כן קובע מנכ"ל משרד הסעד כי המדובר הוא בהרחבת מוסד ה־קיים למעלה משלושים שנה והמבק־שים ידעו על קיומו ועל אופיו של המוסד. פנסיון „המבריא" גם הוחזר ע"י מנהלת השרות לזקן במשרד הסעד לפני הקמתו, כי במקום קיים מוסד למפגרים הם מקבלים על עצמם כל האחריות להקמת פנסיון לזקנים במקום זה.

בסיום תצהירו קובע ד"ר קורץ, כי חובתו של הציבור לדאוג למוכי הגורל ולכנים להביאם הכובים ול־אפשר להם להשתלב בחיי החברה הרגילה. מוסדות דומים למפגרים קיימים ופועלים בריכוזי אוכלוסי־ה במקומות שונים בארץ, וכי יש ענין ציבורי רב בכידורים הכדיים של ה־מפגרים העוספים המיצפים וכן רב לשיכון בבנינים החדשים ואי־סידו־רים עלול לגרום נזק רב לציבור כולו, למפגרים ולמשפחותיהם.

נעצר נכה החשוד במעשה מרמה

נכה צה"ל קטוע־רגל, נעצר כחשוד בהוצאת סחורות באלפי ל"י במרמה. הנכה אלברט רביבו, בן 29 הובא אתמול לפני שופט שלום בחיפה. בפניו טען בא כוח המשטרה כי ה־חשוד רכש באמצעות צ'ק חסר כי־סוי כשקאות חריפים באלפי ל"י, אותם בכר לאחר מכן במהיר בזול. לטענת המשטרה, הוגשו עד כה ל־משטרה תלונות המתהכמות באלפי ל"י, בהן חשוד הנכה בהוצאת כספים במירמה. תמורת סחורות אלה הפקיד החשוד צ'קים מבנקי חשבונות בנק שפתח בחיפה ובצכו. את הסחורה נהג למכור במחיר בזול.

החשוד טען בבית המשפט, כי הוא עומד לקבל הלוואה של 36 אלף ל"י ממשרד הבטחון, וכאשר כספים אלה יגיעו לידיו, יכסה את חובותיו. ה־שופט ציוה על הערכת מעצרו לש־מונה ימים להקירה.

ההסתדרות פנתה לממשלה למנוע כיסי אבטלה

מאת סופרנו בתל אביב

הוועד הפועל של ההסתד־רות, פנה אתמול לממשלה ל־הבפיה את מניעת האבטלה, על רקע החשש הנובר להת־הוותם של כיסי אבטלה, בת־קופת הקיץ.

בראשית הישיבה הביע מזכ"ל ה־הסתדרות מר ירוחם משל תמיכת ה־הסתדרות כולה בעמדתה לבעיית ה־אבטלה לבעיית הדברים אלה הופרעו על ידי נציגי רקיה בקריאות ביניים, ולצ־מתם לשאת להם בתקיפות מרבית הברי הוועד הפועל.

הוועד הפועל אישר בסיום הישי־בה, את החלטות הועדה המרכזת ב־נדון. וחזרה חדשה את הערכותה של הממשלה, למניעת האבטלה, על ידי יצירת מקורות תעסוקה לעובדים שיפוטרו, לבטח, במקומות עבודה רבים, על רקע מימושה של התכנית הכלכלית החדשה.

הוועד הפועל גם בחר במר א. אברהמוביץ, יו"ר המחלקה לאיגוד המקצועי במרכז עניני התעסוקה ומקשר בין ה„הסתדרות" לוועדה ה־קבועה של השרים בנדון.

... ועדה לבדיקת ... הובלה היבשתית

מסרנו לקניני תחבורה ציבוריות לבדיקה מכלול ב־ענף ההובלה היבשתית תוקם ליד התחבורה. סיכום על כך בין כוועצת המשאיות לבין שר התחבורה.

התחבורה הבטיח גם למצוא לסכסוך בין המובילים לבין כשהראשונים תובעים להפ־חדירת הרכבת להובלות ש־יהו בידי המשאיות.

מועצת המשאיות מ. גובר, ומל כי המובילים יתבעו מ־הציבורית שתוקם לפתור את החדירה של משאיות מה־ש־כן פיתוח הרכבת לטווח ארוך חשבון המשאיות. דרישות התנועה, בין היתר ויסות הר־של משאיות, בהתאם לביקוש ההובלה, מימון ועוד.

מפעלי זכרון — במלאת 3 שנים לפטירתו של הרב אליהו פרדס ז"ל

את שלוש שנים לפטירתו הרב אליהו פרדס ז"ל רבה ירושלים התקיים אתמול טקס ברחוב על שמו בשכונת וגן. טקס נטיעת יער ביערות ירושלים שבי־רמות.

טקס פתח מר דוד סיטון העדה הספרדית, שציין כי מתקיים בימים צרה לישראל, בנו מאויימים עלינו. כמר הרב יעקב שימש בימי תש"ח נגנה על ירושלים ועתה הר־ירושלים גבולותיה עד למקום

שהעיר מנחילה לו ביום מלאת שלש שנים לפטירתו.

הרב הראשי הראשל"צ הגר"ע יו־סף קרא ללכת בדרכו של הרב פרדס שהיה מתלמידיו של אהרן, אוהב שלום ורודף שלום וחלילה לא לי־פול בזרועות היאוש.

אחותו של הרב פרדס מרת בת־שבע כהן נתכבדה בהסרת הלוט מעל לוח.

טקס נטיעת היער

בטקס נטיעת היער נאם הרב ה־ראשי הגרי"ש גורן, בדברי ברכתו, שיבח את בניו של הרב פרדס ז"ל, שמכבדים את אביהם ומנציחים את זכרו.

מר יעקב צור יו"ר הדירקטוריון של הקק"ל הפלה את זכרו של הרב פרדס ז"ל ואת פעליו ואת הקש־שהיה לו ליערות הקק"ל ולעניני ה־ארץ ואדמותיה. בהסרת הלוט נת־כבדו שרה וראובן אלקלעי בת וחתן הרב.

בשעות הערב נערך ב„היכל של־מה" ערב תורה ומדינה לזכרו של הרב פרדס ז"ל, שבו נשאו דברים: הרב א"י אונטרמן זקן הרבנים ב־ישראל, שר הפנים ד"ר יוסף בורג, הנחה: מר בליה שרייבר, יו"ר המועצה הדתית בירושלים.

ידידיה משאש ז"ל למנוחות

לב מתושבי חיפה השתתף של הרב ידידיה משאש של הרב הראשי של חיפה מוהר"ר ר' יוסף משאש ז"ל מצרפת. בלטו ראשי הקהילה ואישי ציבור המוקירים את

הספדה לזמות המנוח ר' שאו ר' שמואל בן עמרם, מוהר"ר רפאל בירדוגו שלי־ט"א של הקריות, ובביתו על הרב הראשי ר' יוסף משאש הרה"ג ר' רחמים בן שליט"א שבא מקרוב ממקו־מר סידי. שולידגו מהמועצה הדתית.

האחיות בבית לווינשטיין ברעננה פתחו בשביתה

על אף המגעים שהתקיימו ב־סוף השבוע בין מרכז קופת חולים ומשרד הבטחון יבין אחיות בית החולים לוינשט־יין, פירבו האחיות להענות לבקשה ולהחזות את השביתה ל־3 ימים, תוך תקוה שעד אז יימצא פתרון.

השביתה פרצה אתמול בבוקר ו־הקיפה את כל אחיות בית החולים.

בשיחה עם כתב צה"ם אמרה מורית גלילי, אחות ראשית בבית לוינשטיין, שכל עוד לא יוחזק נכה צה"ל שהתפרע ובביך להיות בבית החולים, וכל עוד לא הובטח להפסיק את האלימות כלפי האחיות — לא יוכלו להענות לפנייה והש־ביתה תתקיים.

השביתה הקיפה את כל האחיות, כולל צוותי עזר, פרט לרופאים ר' עובדי רנטגן, שלא שבתו, אולם הד־דהו עם השובתים. בעת השביתה קיבלו החולים טיפול כהוגן, ואלה הזקוקים לטיפול נמרץ קיבלו טי־פול מלא, אולם לא נתקבלו אתמול חולים חדשים כמקובל בכל יום רא־שון.

מורית גלילי מסרה, שאם עד שעות הערב לא יודיעו לאחיות על מציאת הסדר, יתכנסו חברי ועד העובדים של בית החולים עם מזכירות מועצת פועלי רעננה לדיון על המכל ה־מאבק ואף על החרפתו.

ד"ר אבי רייך מזכיר המשמרת הצעירה ב„עבודה"

מאת סופרנו לעניני מפלגות

מועצת המשמרת הצעירה של מפ־לגת העבודה בכהוז ה"א, בחרה אמש בד"ר אבי רייך כמזכיר המשמרת ה־צעירה. ד"ר רייך, בן 30, שהוא עו־זר שר השיכון וממונה על היסוד הבנייה. מחליף את נהן וולך. חבר מועצת העיריה.

קורס השלמה לאחיות ואחים — עולים חדשים

בימים אלה התקיים בבית החו־לים באיר קטס חלוקת תעודות ל־25 אחים ואחיות עולים חדשים מל־דרים במקצועם. אשר השלימו לכו־דיהם לסביבות בכסגרת קורס אלבנ־טיבי בן 5 חדשים בביה"ח לאחיות שע"י בית החולים מא"ר.

הפלדשר הוא עובד רפואי בעל הכשרה וסטאטוס גבוהים בכרה אי־רופה; הכנית לכודיו ודפוסי עבו־דתו שונים במהותם מדפוסי עבודת האחות המוסמכת בארצנו ולפיכך, נדרש העולה הפלדשר לעבור קורס בסיעוד אשר יסייע לו להתאים עצמו לנדרש ממנו כאחות הפרקטית בישראל.

נסיונם המקצועי הקודם של ה־תלמידים, נרכש בארצות כתאם בין קליניקות ובתיה"ח. בישראל הם נקלטו בעבודה ומועסקים בשירותי הבריאות הסיעודיים של קופת־חולים ומשרד הבריאות.

מטען חבלה ליד פ"ת

משטרת מרחב דן פתחה אתמול ב־היפושים אחרי מניחי מטען חבלה, שנמצא בכוצאי שבת מתחת לגשרון מסילת הברזל מבהרה לפתח תקוה. המטען היה בכשקל 1 ק"ג, ואין ל־הציא בכלל אפשרות, שכוונת מניי־חיו היתה לפגוע ברכבת. אולם הוא טורק בטרם גרם לנזקים.

המטען נתגלה בכקרה על ידי יל־דים, שיצחקו מתחת לגשרון.

גרעין להתנחלות ברמת הגולן

גרעין של משוחררי סיירת יודעה בצה"ל התארגן בימים אלה, כדי ל־התיישב בתל־בוזק, שליד גמלא, ב־מרכז רמת הגולן. הגרעין עומד ב־קשר עם ועד ישובי הגולן והוא מת־עתד להתיישב בקרוב במקום.

חברי הגרעין סיירו במקום המיו־עד להתיישבות, בלווית הברי ועד ישובי הגולן והמחלקה להתיישבות. שכו של הגרעין הוא גמלא, והוא התקשר לתנועת המושבים ויקים מו־שב שיתופי בגולן.

כמו כן נודע, שתוכנית הקמת 4 ישובים במרכז הגולן, תידון בקרוב בוועדת השרים לענייני התיישבות בשטחים.

מגרש נפת
מ"ר בגוש 6400/192
על כפר אברהם פתח־תקוה
פרסיה — סאבו
טלפון 052-24228
בשעות 8.00—10.00

יאושרו 70 תקנים לאחיות לפתיחת מח' הסרטן בחיפה

מאת סופרנו בחיפה

יו"ר ועדת הכספים בכנסת, הח"כ ישראל קרגמן הודיע אתמול למו־עצת פועלי חיפה כי הוועדה עומדת לאשר מחר 70 תקנים חדשים לא־חיות בבית החולים רמבים בהיפה. בכך הקווים לפתור באופן חלקי את מצוקת כוח האדם ולאפשר את פתיחת המחלקה לחולי סרטן. קודם לכן האשים נציג מועצת הפועלים, א. הכאירי, את שר הבריאות חבר שעורכו לנקוט בסחבת בלתי מובנת, ובלתי מוצדקת, לדבריו, במימוש התחייבויות שניתנו עוד בספטמבר 1974, להוסיף תקנים לאחיות בבית החולים זה. גם ההנהלה הצטרפה לתביעה באבקבק לפתוח מחלקות חד־שות.

דובר מועצת פועלי חיפה אמר אמש כי יעשה מאמץ של כל הגור־מים לפתוח את המחלקה החדשה לחולי הסרטן מיד אחרי הפסח.

„כור" תשקיע 80 מיליון בהקמת 5 מפעלי תעשייה

מאת סופרנו הכלכלי

„כור" תשקיע בשנתיים שלוש ה־באות 80 מיליון ל"י בהקמת 5 מפ־עלי תעשיה חדשים והרחבת 6 מפ־עלים בעיירות פיתוח. השקעה זו היא בנוסף להשקעה של 500 מיליון ל"י בהקמה הקריה להתעשיה הכימית, „כור דרום", לדרומית לבאר שבע.

מנכ"ל „כור", מ. צמית, שמסר על כך אתמול בישיבת הוה"פ של ההסתדרות, אמר כי עם ביצוע ההש־קעות החדשות ייקלטו 500 עובדים נוספים והפקת המפעלים תגדל ב־התכבם בלמעלה ממאה מיליון ל"י.

פעילות „כור" תתמקד באזורי ה־פיתוח קריה שכונה, שלומי, כעלות, דימונה, ירוחם, מצפה רמון ורמה הגבה.

למסדרי קדושין בארץ

הרבנות הראשית לתל אביב — יפו מבקשת להודיע לה אם זייברט אפרים בעל ת. ז. 0409660 בעל תעו־דת גירושין מס' 46708 מיום ג' אדר ב' תשי"ל נרשם אצלכם לנשואין.

הנ"ל טוען, כי תעודת הגירושין שלו אבדה.

במפלגה ובתנועה

המפד"ל הפוהמ"ז בת"א

במועדון סניף נוה שרת ב־5 שעור במדרש — הרב י.ש. שפירא.

בביהכ"נ „מגן דוד" שכ' התקוה ב־8 שעור ברמב"ם הרב מאיר מלאכי.

בביהכ"נ „תפארת ישראל" רחוב המפעלים ב־4 שעור תורה — ר' זכריה הכהן.

במועדון „ביצרוף דם המכבים 19 ב־5.30 שעור במסכת כתובות — מר א. ארנברג.

ישיבת מזכירות ארגון הסופרים הדתיים היום ב־6.30 בערב בבית המועדון של הסופרים הדתיים. ערב דיון על פיוטי רבי יהודה הלוי לפסח הערב ב־7.30 בהשתתפות מש־רים ומודרכים. ד"ר ש.ז. כהנא ימסור סקירה על פעולות הוועדה לציון תשע מאות שנה להולדתו של רבי יהודה הלוי.

ירושלים

היום — פתיחה „אביב באהאודרון ירושלים"

תזמורות, להקות מחול, ליצנים, תיאטרון בובות, שחקנים חובבים ו־מקצועיים יקחו חלק ב„הפנינג" ה־מוני לפתיחה „אביב בהאודרון ירוש־לים" היום אחר הצהריים.

תל־אביב

ועד ההורים המרכזי

משרדי ועד ההורים יהיו סגורים בימי חול המועד פסח.

בית סוקולוב סגור ביום ה' הנהלת בית סוקולוב מודיעה בזה, כי בית סוקולוב והמזנון יהיו סגו־רים ביום ו' (א' דחוה"מ) 28.3.75.

תורנות בתי מרקחת

ירושלים: העמודים — רח' יפו 50 טל. 233081; חבש — ציר העתיקה, רח' הגיא טל. 284285.

תל אביב: ככר המדינה — ה' ב־אייר 48 טל. 258046; ברנקל — רח' הכלך ג'ורג 28 טל. 223721.

באר שבע: יונה — שכון ב' רח' ביאליק 5.

בני ברק: בני ברק — רבי עקיבא 110 — ב"ב.

הרצליה הסביבה: ריאות — רח' סוקולוב 69 הרצליה.

פתח תקוה: פישבלין — חפץ חיים 6 טל. 011541.

רמת גן הסביבה: גרמנה — רח' ביאליק 30 טל. 723674.

בת ים: הלוי — רח' בלפור 9.

חולון: נאות שושנים — רח' גאו־לים 44, חולון.

נתניה: תרופה — רח' הרצל 2 טל. 28856.

בבית המשפט המחוזי בתל־אביב—יפו

בענין: עזבון המנוחה מרים חות רודניק, ז"ל.

בהתאם לסעיף 99(א) לחוק הירו־שה־1965 מוזמנים בזה נושי המנוחה הנ"ל להודיע להי"ם בכתב על תבי־עותיהם נגד העזבון הנ"ל לא יאוחר מיום 30.5.75.

משה שפרן ומשה שפרן
גבת ישראל 28, — תל־אביב
מנהלי העזבון.

בבית המשפט המחוזי בתל־אביב — יפו

תיק עזבונות 1403/75

בענין: עזבון המנוחה סוניה לשץ ז"ל, ת.ז. 0816584, שנפטרה ביום 26.12.74 בחולון. המבקש: יעקב לשץ ברח' ספירא 7 חולון. ת.ז. 0990446, ע"י ב"כ עוה"ד ר. סלמון ו/או ב. רז מרח' זמנהוף 29, תל־אביב.

הזמנה

להווי ידוע כי הוגשה לבית המש־פט בקשה למתן צו ירושה של ה־מנוחה הנ"ל, הנני מזמין כל אדם הכתנגד לבקשה להגיש תוך 15 יום מיום פרסום הזמנה זו את התנגדותו, שאם לא כן יתן בית המשפט צו כטוב בעיניו.

(—) רשם בית המשפט המחוזי

בבית המשפט המחוזי בתל־אביב—יפו

תיק עזבונות 1415/75

בענין: עזבון המנוח יצחק אנגלס־ברג ז"ל (ת.ז. 0.370635), שנפטר ביום 27.2.75 בפתח־תקוה.

המבקשת: שרה אנגלסברג נושאת ת.ז. 354055 מרח' הרב הרצוג 33, פתח־תקוה, ע"י ב"כ עו"ד דוד גוס־באום, מרחוב בר־כוכבא 1, פ"ת.

הנני מזמין בזה כל אדם הטוען שיש לו טובה הנאה בעזבון הנ"ל והרוצה להתנגד למתן צו קיום צוואה להגיש בבית המשפט תוך 15 יום מיום פרסום הזמנה זו התנגדות לב־תן הצו. שאם לא כן יתן בית המש־פט צו כטוב בעיניו.

(—) רשם בית המשפט המחוזי

בית הדין הרבני האזורי, תל־אביב

תיק 219/תשל"ה

הוגשה בפני בית הדין בקשה למתן צו ירושה על עזבון המנוחה בסי צותי־פור ז"ל מבית שאן. שנפטרה ביום י"א אייר תשל"ד (22.5.74).

המבקשים: בעלה: יעקב צותי־פור, בניה: אליהו, מנשה, שמשון, יהודה ובנימין צותי־פור. בנותיה: יפה ורינה צות' פור.

הזמנה

כל ההוכע טובת הנאה וכל מעו־נין שיש לו סיבה להתנגד לבקשה הנ"ל יבא לבית הדין הנזכר סע־נותיו תוך 15 יכים כהאריך פרסום הזמנה זו, שאם לא כן יתן בית הדין צו כטוב בעיניו.

הרב יוסף ב. שמרית
המזכיר הראשי

בית הדין הרבני האזורי, שבריה

תיק 230/תשל"ה

הוגשה בפני בית הדין בקשה ל־מתן צו ירושה על עזבון המנוחה מרי דדרי ז"ל מבית שאן. שנפטרה ביום ו' שבט תשל"ה (18.1.75).

המבקשים בעלה: מכלוף דדרי, בניה: שמעון, כמיס, מרדכי, אלי־סובה, דוד יצחק דדרי. בתה: מזל אבוטבים.

הזמנה

כל ההוכע טובת הנאה וכל מעונין שיש לו סיבה להתנגד לבקשה הנ"ל יבא לבית הדין הנזכר סענותיו תוך 15 ימים מתאריך פרסום הזמנה זו, שאם לא כן יתן בית הדין צו כטוב בעיניו.

הרב יוסף ב. שמרית
המזכיר הראשי

בבית המשפט המחוזי בירושלים

תיק עזבונות מס' 156/75

הזמנה

בענין ירושה המנוחה מרים הסאן ז"ל ממושב בקע, ד.נ. שמשון שנפ־טרה במושב בקע ביום 26.12.72, והמבקש: שיקר אהרן ע"י ב"כ עו"ד משה באבד מרח' יואל 11 ירושלים. להווי ידוע כי הוגשה לבית המש־פט בקשה ליתן צו המכריז על ירושת המנוחה הנ"ל הנני מזמין בזה כל אדם הטוען שיש לו טובת הנאה בעזבון המנוחה, והרוצה להתנגד להכרזה, להגיש תוך 15 יום ביום פרסום הזמנה זו, התנגדות להכרזה המבוקשת, שאם לא כן יתן בית־המשפט צו כטוב בעיניו.

בפקודת בית המשפט
אפרים דוי, מזכיר

בבית המשפט המחוזי בתל־אביב — יפו

תיק עזבונות 4852/74

בענין: עזבון המנוח הרץ קניגס־ברג ז"ל. ובענין המבקשת: זהבה קניגסברג ע"י ב"כ עו"ד דניאל אב־רהמוביץ מרחוב הררי 18 רמת־גן.

הזמנה

להווי ידוע כי הוגשה לבית המש־פט בקשה למתן צו המכריז על יורד־שת המנוח הרץ קניגסברג ז"ל.

הריני מזמין בזה כל אדם בענין, להתייצב בבית המשפט תוך שבועיים מיום פרסום הזמנה זו, וליתן טעם, אם יש לו טעם כל שהוא, מדוע לא יינתן צו המכריז על ירושת המנוח, שאם לא כן, יתן בית המש־פט צו כטוב בעיניו.

(—) רשם בית המשפט המחוזי

בבית המשפט המחוזי תל־אביב—יפו

תיק עזבונות 1431/75

בענין: עזבון המנוחה היה ורנברג ות. ז. 0775350), — שנפטרה ביום 1.2.1975, ומענה הקבוע היה רחוב כיכון 1 קריית־שלום תל־אביב.

המבקשים: 1. ורנברג יצחק (ת.ז. 0773549) מרח' מימון 1 קרית שלום תל־אביב. 2. גרינברג יעל (ת. ז. 0775351) מרח' שמעוני 25 תל־אביב שניהם ע"י ב"כ עוה"ד ב. שכנאי מרח' רוטשילד 20, תל־אביב.

הזמנה

להווי ידוע כי הוגשה לבית המשפט בתיק הנ"ל בקשה ליתן צו המכריז על ירושת המנוחה. כל אדם הטוען שיש לו טובה הנאה בעזבון שהבקשה בתיחסה אליו ורוצה להתנגד לה, יגיש התנגדות להכרזה תוך 15 יום מיום פרסום הזמנה זו, שאם לא יעשה כן, יתן בית המשפט צו כטוב בעיניו.

(—) רשם בית המשפט המחוזי

נרשמו לנשואין

הרבנות הראשית המאוחדת תל־אביב—יפו והמחוז

הלוי דוד בן אברהם (רווק) צירך—פ"ת; גולדברג יוספה בת שמעון (רווקה) פ"ת—פ"ת.

רוזנבלט אהרן בן משה (רווק) פולין—קרית אונו; הבה מזל־טלי בת סלומון (גרושה) כבריט—תל־אביב.

פרנקו יכמן בן יעקב (רווק) איטמבול—ת"א; ביטון יפה בת צורא (רווקה) ת"א—ת"א.

בלו אברהם בן יוסף (רווק) ת"א—ת"א; כהן אילנה בת יוסף (רווקה) פ"ת—ת"א.

יורפס אלעזר בן יוסף (רווק) ה"א—ת"א; בודיסקובסקי אלה בת לאון (רווקה) רוסיה—פ"ת.

[illegible]

משרד הרבנות גדרה

הרצל בן רחמים כהה (רווק) צירך—גדרה; אסתר בת יעקב בנזאני (רווקה) ישראל—גדרה.

שלמה בן יהיא עקיבא (רווק) ישראל—בורוך; סימה בת סימן ביטון (רווקה) ברוקו—קרית־מלאכי.

יואל בן גבריל בוני (רווק) ישראל—כיתר אלצואר; רבקה בת יחיא בוהבה (רווקה) ישראל—גדרה.

[illegible]

לשכת הרבנות — כפר־סבא

[illegible]

הרב שלמה קסאר — מבשרת

[illegible]

בבית המשפט המחוזי בתל־אביב־יפו

תיק עזבונות 1244/75

בענין: עזבון המנוח יצחק גולדמן ז"ל (ת.ד. 0156177), שנפטר ביום 28.12.74.

המבקשים: 1. חוה גולדמן, מר־חוב רוטשילד 34, נס־ציונה. 2. רוחה צלליכין, מרחוב רוטשילד 74, ראשון־לציון. 3. עפרה בן־גרא, מר־חוב ברון הירש 16, ראשון־לציון. 4. משה גולדמן, מרחוב רוטשילד 34, נס־ציונה.

הזמנה

להווי ידוע כי הוגשה לבית המש־פט בקשה ליתן צו המכריז על ירו־שת המנוח הנ"ל, הנני מזמין כל אדם הטוען שיש לו טובת הנאה בעזבון המנוח והרוצה להתנגד להכ־רזה המבוקשת להגיש תוך 15 יום מיום פרסום הזמנה זו, התנגדות ל־הכרזה המבוקשת, שאם לא כן יתן בית־המשפט צו כטוב בעיניו.

רשם בית המשפט המחוזי

בבית המשפט המחוזי בתל־אביב—יפו

תיק עזבונות 1378/75

ענין: ירושת המנוחה אוה חיים ז"ל ת. ז. 1236874, שנפטרה ביום 26.9.1974 בבית אבות פרדס חנה.

המבקש: לאון פלוריאן מרחוב ה־גפן 9 בני־ברק, ע"י ב"כ עו"ד ב. הלפרן מרחוב השמונאים 88 תל־אביב.

הזמנה

להווי ידוע כי המבקש הגיש ל־בית המשפט בקשה למתן צו המכ־ריז על ירושת המנוחה הנ"ל הנני מזמין בזה כל אדם הטוען שיש לו טובת הנאה בעזבון זה והרוצה ל־התנגד להכרזה המבוקשה, להגיש התנגדות תוך 15 יום מיום פרסום הזמנה זו שאם לא כן יתן בית מש־פט צו כטוב בעיניו.

רשם בית המשפט המחוזי

בבית המשפט המחוזי בתל־אביב—יפו

תיק עזבונות 977/75

בענין: עזבון המנוח אלי בן אלי־עזר, ז"ל שנפטר ביום 21.1.75 (שבט תשל"ה).

המבקשת: — נזירה בן אליעזר, מ־רח' מודיעין 129, רמת־גן.

הזמנה

להוי ידוע כי הוגשה לבית המש־פט בתיק הנ"ל בקשה ליתן צו ה־מכריז על ירושה המנוח אלי בן־אליעזר ז"ל, הנני מזמין בזה כל אדם הטוען שיש לו טובת הנאה ב־עזבון המנוח והרוצה להתנגד להכ־רזה, להגיש תוך 15 יום מיום פר־סום הזמנה זו, את התנגדותו, שאם לא כן יתן בית המשפט צו כטוב בעיניו.

(—) רשם בית המשפט המחוזי

בבית המשפט המחוזי בתל־אביב—יפו

תיק עזבונות 1368/75

בענין: — עזבון המנוחה רוזה שירר שהיתה ידועה גם כ־רוזה ור־נברג ת. ז. 3057256 שנפטרה ביום 2.10.74 ברמת־גן.

המבקש: — יעקב אפפלבוים ת.ז. א/93425 מחולון, תל־גבורים רחוב א' 9, ע"י עו"ד י. אראלי מבני־ברק, ר' עקיבא 76.

הזמנה

להווי ידוע, כי הוגשה לבית ה־משפט בקשה ליתן צו המכריז על קיום ירושת המנוחה הנ"ל והנני מז־מין בזה כל אדם הטוען שיש לו טובת הנאה בעזבון ולרוצה להתנגד להכרזה זו, להגיש תוך 15 יום מיום פרסום הזמנה זו, התנגדות שאם לא כן יתן בית המשפט צו כטוב בעי־ניו.

(—) רשם בית המשפט המחוזי

בבית המשפט המחוזי בתל־אביב—יפו

תיק עזבונות 1406/75

בענין: עזבון המנוח חביב בכר הידוע בשם חביב בכר בכור ש־נפטר ביום ט' טבת תשל"ד (3.1.74).

המבקשת: בכר מזל, ע"י ב"כ עו"ד א. שוהם מדרך יפו 43 תל־אביב.

הזמנה

להוי ידוע כי הוגשה לבית ה־משפט בקשה למתן צו ירושת ה־מנוח הנ"ל. הנני מזמין בזה כל אדם הטוען שיש לו טובת הנאה מעזבון המנוח, והרוצה להתנגד ל־הכרזה, להגיש תוך 15 ימים מיום פרסום הזמנה זו התנגדות להכרזה המבוקשת, ואם לא כן, יתן בית ה־משפט צו כטוב בעיניו.

(—) רשם בית המשפט המחוזי

בבית המשפט המחוזי בתל־אביב—יפו

תיק עזבונות 1410/75

בענין: עזבון המנוח אברהם לאם ז"ל ת.ז. מס' 6478549 שנפטר ביום 9.10.74.

המבקשת: שרה לאם ע"י ב"כ עו"ד א. שטינלאוף מרח' אלנבי 134 תל־אביב.

הזמנה

להוי ידוע כי הוגשה בקשה למתן צו המכריז על ירושת המנוח אב־רהם לאם ז"ל.

הריני מזמין בזה, כל אדם הטוע־ן שיש לו טובת הנאה בעזבון הנ"ל והרוצה להתנגד לבקשה, להגיש תוך 15 יום מיום פרסום הזמנה זו, הת־נגדות לבקשה שאם לא כן יתן בית המשפט צו כטוב בעיניו.

רשם בית המשפט המחוזי

למסדרי קדושין בארץ

הרבנות הראשית לתל אביב — יפו מבקשת להודיע לה אם סוסל סניר רה ת. ז. 6394242. בעלת תעודת גירושין מס' 46403 מיום ח' טבת תשי"ל נרשמה אצלכם לנשואין.

הנ"ל טוענת, כי תעודת הגירושין שלה אבדה.

בית הדין הרבני האזורי בתל־אביב — יפו

תיק מס׳ 7342/ל"ה

מר בונפרטה הרמן ת"ז 1249150 מבקש בכבי ביה"ד הרבני האזורי לת"א — יפו לאשר את נשואיו עם הגב' בונפרסה ויוריקה ת. ז. 1247946 שהתקיימו בעיר מוקרסט רומניה בשנת 1955.

המזכירות

היום

יום שני, י"ב ניסן תשל"ה 24.3.75

פ' צו

הפרק: עמוס א־ב; המשנה: אהלות יח, ד־ז; הדף: בצילה יח; ההלכה: אורח חיים תקיד, ד־ה.

שידורי ישראל

חדשות בעברית — בגלים א', ב', צ' — כל שעה

09.55 (א) חדשות באנגלית
10.55 (א) חדשות בצרפתית
17.55 (א) חדשות באנגלית
18.50 (א) חדשות בצרפתית

שידורי התכניות לעולים (ב) עברית — 19.00; יידיש — 19.30; לאדינו — 20.00; מוגרבית — 20.15; רומנית 20.30; רוסית — 20.45.

רשת א'

08.10 „ביגונן אמונים" 09.05 „קלאסי וקל" 10.05 „גינה בצוותא"; הרביעיה הישראלית 11.00 עברית לפה 11.15 כיד ומוזכות 12.05 „רסיטל" ורנדיקה יובוב ופנטתריה נהדרה 13.05 קונצרט בצהרים 14.10 „אם לידר 15.05 „רדיוף" — כשר־יים להרהבה הרפה 15.30 שעור בהלכה 15.50 באוצר הספרים — סקירה על ספר חדש 16.10 רגע של עברית 16.11 „ביחת קולי־קאליה" 17.10 „בקשיות בדמע קרי 18.05 „תוים, קורים הזכרים" — בגרון צבוצי 18.55 להלאי 19.00 „היום הזה" 19.25 זואאני וקל 19.50 פרקי היום בתנ"ך יואל, פרקים ב' וד' — קוראה בפי יוהר רייז. 20.15 ... 23.05 „חליל ההבהר" והצרואו, אופרה 00.10 נייחת חולין — בה הבוות אומר רבע של שיר.

רשת ב'

06.00 „בה טובו אהליך יעקב". 07.35 „זכר זכר לדר". 08.15 „בוקר טוב". 08.55 „הארץ הזאת". 10.05 „כאן בבית". 11.40 לאן הערב. 12.05 „בקבצב יוצרי". 12.30 הייבה בהלכה. 13.05 „בהצי היום". 14.10 „כאן אהוד בנורי" 15.52 „על דגל אחת" — בזמרי הזבבנים ביהדות 16.10 רגע של עברית 16.11 „בהירי הבכר הגדולה" 16.30 „בהקוה שהכין את הרכדי" 17.10 „בה הסבר" — ענוויבעין בדמא פרסים באמצעות הפלמון 17.50 נציגות קלות 18.05 „האור הזכרונות" — שירים מביה אבא 18.45 היום בצהרים 21.05 „בגרם" ועד בגלי 22.05 „גל לבהורמם" — בוקר רועבן פתח בקבוצים 00.10 „בא לי ג'יז".

גלי צה"ל

05.58 ברכת השחר. 08.05 יומן הבוקר. 09.05 ד"ש עם ציר 10.05 חמים ועשים 12.05 כוכב בצהריים 14.05 שתיים עד ארבע 16.05 דייב באחד 17.05 יומן ערב 17.40 ... 18.05 תוכניות לכל חדשות 19.05 שירה דב 20.05 „התהליוד באמבה 21.05 הוראה עבריות לבבונים" 22.05 הלילה — עם אורי סלע 00.05 יומן חצות 00.30 ציפורי לילה 00.05 שבה קסנה של גציצות.

טלוויזיה כללית

17.30 חדשות 17.32 סרטים מצוירים של ולט דיסני 18.00 דאס כרוב — תכנית בידור לילדים 18.30 קיבוץ ההדשות 18.32 סאמה 19.17 זרקור 19.27 סקירה תכניות 19.30 הדשה (ערבית) 20.00 עברית בהיכך סו — הוראה עברית לבבונים 20.30 כאב להההנה 21.00 „מודת היר" — רשי אברבאבל 22.05 בידור — סרבי בנוריס ולהקה 22.55 בסוקו של יום הדשות.

טלוויזיה לימודית

14.30 בתוך הכיתה והבדות הילדים 16.00 פלא איש 16.10 גם אנו שופטים — ד"ש לכנרים 17.00 עברית מסוף־יוצב — כוהר האסור בסדה.

לוח הצופה

● פירל'ם הקונה דהיטים אנטיקת פריזידרים, סלוויזות וירושות — 876852 בערב 861938.

● הספרית שכוה שעבדה ב„צולמה" מלך ג'ורג' 4 שעבות ב־סלון לפיאות „יוגלי" ושמחים ל־הודיע שקבלנו פיאות מודרניות חד־שות. „אלוהיה" אלנבי 93, 290682.

● בית פרוזים להשכיר בהוד השרון 4 חדרים לפנות טל. 052—24626.

האופרה הישראלית

24.3.75 הערב

הבימה: על קלות דעה באולם הקטן

הקאמרי: עוץ לי גוץ לי: חיים ב־10.30 לפנה"צ. שלש מבוימות חיפה

תיאטרון עירוני חיפה: פילבסטר 72: טבריה צ'יץ: ירושלים שרגא קבן: ת"א אוניברסיטה

הצפה
עתון יומי
HATZOFE
DAILY

הוצ"ל: הצופה בע"מ, השורה: ש. זנקרואיא, מערכה ומנהלה: תל־אביב, רח' המסגר 66, טל. 35421; ת"ד: 2045. השבון בנק הדואר 41144 ★ סניף ירושלים: רח' בן־יהודה 3, ת"ד 1142, טל. 234918, 35609 בערב טל. 928346 ★ סניף חיפה רח' ארלוזורוב 3, טל. 663628 דפוס המשמר בע"מ ת"א. רח' המסגר 66, טל. 31954

אין במערכת מחזירה להשכן כתוצאה מהמכובבת

מכתב من الاصل

صكذا من الاصل

גובר זרם התיירים לחג הפסח בישראל

אלפי תיירים ממקומות שונים בעולם, הגיעו אתמול לארץ ב־עשרות מטוסים. בשעה אחה"צ והערב הגיעו המטוסים בזה אחר זה, ולעתים הנחיתו 4 מטוסים להורים להורדת הנוסעים.

כתב עתים בנמל בן־גוריון מציין, כי התנועה באולם הנוסעים הז־כירה את הימים הטובים ביותר של התיירות בישראל, ונוסעים רבים נראו כשהם מחפשים עגלה פנויה כדי שיוכלו להעמיס עליה מזוודו־תיהם. מנהלה הנמל נערכה מראש לקראת „הצפה" כזו של תיירים, אך למרות תיגבור משמרות הסבלים, חסרו עגלות בשעת־הלחץ, ונוסעים נאלצו לגרור את מזוודותיהם בידי־הם.

חברות התעופה הפעילו טיסות נוספות רבות, כדי לעמוד בלחץ הרב של המבקשים להגיע לישראל לקראת חג הפסח. בנמל התעופה מצפים לנחיתה גדולה נוספת של תיירים בשלושת הימים הבאים.

תיירים שהגיעו מארה"ב, אמרו בשיחה עם כתב עתים: „אנחנו באים לכאן מדי שנה לחג־הפסח, וגם השנה באנו כאילו הכל כרגיל, ללא שינוי.

שמענו במטוס על כשלון השי־חות שניהל ד"ר קיסינג'ר בהגיענו לכאן, ואנו רוצים לחזק את ידיה של ממשלת ישראל".

הרב ש"י כהן — מועמד המפד"ל לרבנות בחיפה

מאת מפרנו בחיפה

מזכירות המפד"ל בחיפה החליטה אמש להמליץ על מועמדותו של הרב שאר ישוב כהן מירושלים לכהונת רב ראשי אשכנזי בחיפה.

מועמדותו של הרב שאר ישוב כהן, תובא לאישור בפני המוסד הרחב של מועצת הסניף.

המלצה זו נתקבלה פה אחד על דעת נציגי כל הסיעות, לאחר דיו־נים פנימיים וגיבוש עמדה משות־פת. הוחלט עוד כי לגבי מועמ־דותו של רב ראשי ספרדי בהזדמנות הקרובות לפנות לחברים מבני עדית הכוזרה במוסדות הכנ"ל, שיגבשו בהזדמנות עמדה אחידה, שתתקבל על דעת התנועה בחיפה.

הרב שאר־ישוב כהן, ראש מכון הרי פישל בירושלים, יוצע שמה ע"י נציגי המפד"ל גם לנציגים אח־רים בגוף הבוחר, שיאושר רשמית בי"מ הקרובים, כדי לגייס סב"ב מועמדותו תמיכה מירבית.

הצעת המועמדות של הרב שאר־ישוב כהן הובאה ע"י יו"ר המז־כירות אליעזר אלתר.

מטמון מן התקופה הביזנטית מוצג בחיפה

מטמון זהב, מן המאה ה־7 לספירה, הגדול ביותר שנתגלה אי־פעם בישראל — הוצג אתמול לראשונה בפני הציבור במוזיאון לאמנות עתיקה בחיפה.

המטמון כולל 91 מטבעות שעליהן מוטבע דיוקנו של הקיסר הביזנטי פוקס, שמלך בשנים 602—601. הוא נתגלה לפני שנתיים.

מנהל המוזיאון לאמנות עתיקה, ד"ר יוסף אלגביש, מסר לכתב עתים כי המטמון שנתגלה במקרה בתחום נמל חיפה, מתחת לשרידי בנין ביזנטי עתיק ולפי ההשערה הוא זכר לאחת התקופות הטרגיות ביותר של ההיסטוריה היהודית. בעל המטמון, שהחביאו מתחת לבית מגוריו, יצא קרוב לוודאי לשחרר את ירושלים יחד עם הפרסים, לאחר שאלה הבטיחו עצמאות ליהודי ארץ ישראל אם יעזרו להם להדוף את הביזנטים. אולם לאחר שחרור ירושלים בגדו הפרסים ביהודים. בעל הטמון, שכנראה נפל בקרב, לא השאיר לקרוביו כל ידע על מקום היטמנו והוא נתגלה רק אחרי למעלה מ־1300 שנים.

אשר למטבעות, מסר ד"ר אלגביש, כי המלך טבע את מטבעות הזהב בשני מקומות: בקונסטנטינופול ובאוורונה.

תושבי חיפה כשאר תושבי הארץ, סבלו קשות מקיסר ביזנטי זה, בין היתר הוא ניסה להעביר על דתם את כל היהודים שהיו נתונים תחת מרותו ובשל כך פרצו מרידות, שבעליו של הטמון נטל כנראה חלק באחת מהן.

כתב עתים מציין, כי בשטח נתגלו כנראה יותר מ־91 מטב־עות, אלא שחלק מהן לא הגיע לידי הנהלת המוזיאון אלא לידיים פרטיות.

7 נהרגו ו־14 נפצעו בתאונות

4 נהרגו ו־8 נפצעו קשה בהתנגש מונית בטנדר בדרום * 3 נהרגו ו־6 נפצעו בהתנגשות של 2 מכוניות מסחריות בכביש ראש־פינה

4 אנשים נהרגו, 8 נפצעו קשה ואחד קל אתמול בבוקר בהתנג־שות חזיתית בין מונית מעזה לבין טנדר שהוביל פועלי הקרן הקיימת.

ההתנגשות קרתה בכביש באר שבע — משמר הנגב, כאשר נהג המונית שנסע לבדו סטה לפתע ב־צורה חדה שמאלה. בהתנגשות נה־רגו נהג המונית, שיהאדה סלים חסין בן 45 מחאן יונס, וכן נהג הטנדר בתגי מצחיק, בן 49 מאופקים, פרג'י בסבינו, בן 54, ודוד ארמנר, בן 54 שניהם עובדי הקק"ל מאופקים.

שמונה פועלים אחרים נפצעו קשה ואושפזו בביה"ח סורוקה בבאר שבע.

מונית נוספת מעזה התנגשה בטנ־דר מאחור בעקבות התאונה הקטל־נית אך איש מבין נוסעיה לא נפגע.

בתאונת דרכים קטלנית ש־קרתה אתמול בכביש ראש פינה קרית שמונה נהרגו 3 אנשים ו־6 נפצעו קשה.

כתב עתים מוסר שמכונית מס־חרית נהוגה בידי משה בן סטרית בן 24 מכפר גלעדי, התנגשה במכו־נית מסחרית אחרת שנהגה טרם זוהה. שני הנהגים נהרגו. כן נהרגה נוסעת בשם אילנה לגמן, בת 65. 6 נוסעים שנפצעו קשה אושפזו בביה"ח בצפת.

ילד נדרס למוות

ילד בן 7 וחצי, יוסף סביב, ממודרך עזו, נדרס אתמול אחר הצהריים ל־מוות מפגיעת משאית, שפגעה בו בעת שחצה את הכביש.

„גוש אמונים" מצפה לרבבות משתתפים בצעדה על השומרון

מזכירות „גוש אמונים" תארגן „צעדה על השומרון" שתימשך יומיים בתוך הפגנת שייכות של כל חלקי ארץ ישר־אל לעם ישראל, ומתוך מחי־אה נגד עמדת הממשלה המו־נעת מההתנחלויות ההתיישבויות באזורים האלה. המארגנים מצפים להשתתפות של רבבות מכל חלקי הארץ ובהם אישי ציבור וחברי כנסת, רבנים ונציגים מכל שכבות העם.

חברי מזכירות „גוש אמונים", הר־בנים משה לווינגר, יוחנן פריד, חנן פורת ואברהם גן־צבי, שמסרו על כך במסיבת עתונאים אתמול, בבית־אגרה אמרו, כי הצעדה תת־קיים באישור השלטונות ובשיתוף פעולה עם כוחות הבטחון לשם הב־טחת הצועדים.

„הצעדה על השומרון" תצא ביום א', ב' דחוהמ"פ משפת הכינוס, מצ־פון לרמוב ניצני עם שקל קו ה־ירוק. ביום הראשון יצעדו המשתת־פים מהלך של 15 ק"מ אל לב השומרון. כאן תאורגן לינת לילה וייערך מחנה אור־קולי על ההתנחלות בכל שטחי ארץ־ישראל.

למחרת, ביום ב', שוב יצעדו ה־משתתפים לאורך 15 ק"מ אל האמ־פיתיאטרון הישן בשומרון העתיקה, צפונית לשכם. זאת תהיה נקודת הפיזור.

בתשובה לשאלות, מסרו הדוברים, כי „גוש אמונים" ישקיע בארגון הצעדה ובביצועה 70 אלף לירות ש־נתקבלו מתרומות של אוהדים.

עד ביטולו של „ספר הלבן"

תהיה זו ראשיתה של תקופה חד־שה בפעילות „גוש אמונים" בה יוג־ברו מבצעי ההתנחלויות תוך מאבק בתמיד עד לביטולו של „הספר הל־בן" של ממשלת ישראל, אמר הרב מ. לוינגר. הוא אמר, כי אין פירוש הדבר פעולה אלימות מצד המתנח־לים. הוא שלל את הפעלת צה"ל נגד גרעיני ההתנחלויות בשומרון וציין כי „גוש אמונים" החליט שמתנחלים יצמדו ביותר שאת „לריצפה" בעת פינויים, אולם לא ינהגו באלימות כלפי חיילי צה"ל.

מר חנן פורת, שסקר את מבצעי ההתנחלות מסר שכיום רשומים כ־2500 איש ואשה המבקשים להתנחל ולהתיישב בשטחי השומרון. נוסף לגרעינים הקיימים שניסו לעלות לאלון מורה, שילה, יריחו ומעלה אדומים, מתארגנים גרעינים נוספים של עשרות משפחות להתנחלויות בדותן ליד ג'נין ודרומית לקלקיליה.

צה"ל ערוך ומוכן לליל ה„סדר"

מאת כתב צבאי

יחידות צה"ל בחזית ובעו־רף ערוכות לליל ה„סדר" שיו־חג כהלכתו אף במוצבים ה־מרוחקים והנידחים ביותר.

אף כי הרבנות הצבאית, הממונה הישירה על המבצע הגדול, דגלה הפעם בשורת צמצומים מטעמי צנע — דאגו כל הגורמים, שלא יחסר לחיילי צה"ל שום פרט, העלול ל־העיב על שמחת החג. השוני לגבי כמה שנים קודמות, יתבטא אולי רק בכך, שלא יהיה סדר מרכזי כבעבר. עם זאת משלימים עתה את ההכנות לשורת סדרים המוניים בכל מחנות צה"ל ובסיסיו, שבשניים מהם יש־תתפו שר הבטחון, שמעון פרס, ו־הרמטכ"ל, רב אלוף מרדכי גור, ובאחרים — קצינים בכירים מכל החילות והיחידות.

עם המשפחות השכולות

בחלק מן הסדרים יסבו עם אנשי צה"ל בני המשפחות השכולות ש־הוזמנו על ידי יחידות בהן שירתו הנופלים. קשר זה, הנמשך כל ימות השנה, יקוים גם הפעם כדי לתת בישנה תוקף למינהג נאה שהושרש בצה"ל מאז שנים.

„בליל הסדר תשל"ה יושם הדגש על הסברת הרקע ההסטורי של עם ישראל ועל מהותה של יציאת מצ־רים, מאז ועד עתה", אומר סגן ה־רב הראשי לצה"ל, תת אלוף גד נבון. ואמנם הכינה בין השאר הר־בנות הצבאית להוצאה מהודרת חד־שה של הגדת פסח בנוסח אחיד ב־צירוף דברי־ברכה של הרב הראשי לצה"ל האלוף מרדכי פירון: „ביכינו חש העם כולו, ובמיוחד חיילי צה"ל, במשמעות ההסטורית המיוחדת ש־ברעיון החרות, באשר זכינו בחסדי־שמים לעצמאות מדינית מחודשת בארצנו ואנו נאבקים מדי יום ביומו ומדי שעה בשעה על חירותנו ועתי־דנו".

הרבנים הצבאיים ואנשי סגל ה־רבנות הצבאית תודרכו והשתלמו ל־מבצע הפסח, ונקבע, כי קריאת ה־הגדה תהיה בנוסח אחיד. ושהי מק־הלות דאגו לאימון עורכי הסדרים בשירה בציבור.

ציוד חדיש

כאשר יסבו ביום רביעי בערב רב־בות חיילי צה"ל אל הסדר — בב־סיסים ובמעוזים, בבתי חולים — ו־בהחלמה, ואף בבתי הכלא הצבאיים — יסתיים בזה חלקו הראשון של המיבצע, שהצריך הקפדה מיוחדת על דיני הכשרות ולא תמיד היה קל לביצוע. לרגל החג הוזמן ציוד חד־פעמי חדיש, שסופק בעיקר לאותן ה־יחידות, בהן היו קשיים בהכשרת ה־כלים שבשימוש יומיומי.

לחיילים בודדים אשר יצבו בש־מירה במעוזים, או יאלצו למלא תפקידים מיוחדים דאגו לספק מנות אישיות עם כל מאכלי הפסח המסו־רתיים — החל במצה שמורה ו־חרוסת, וכלה בכופתאות ומיץ ענבים — כדי לצאת ידי חובת ארבע כו־סות, במקרים ששתיית יין עלולה ל־שבש את מילוי התפקידים.

חידוש מעניין שהונהג הפעם. ל־אלה מחיילי צה"ל, שלא יכלו להסב אל שולחן הסדר ולקרוא את ההגדה לאור החשמל, נופקו פנסי צור זר־חניים, שיקלו עליהם גם במקומות חשוכים.

מזון בשפע ושירות הקציב

בעוד שחיל ההספקה דאג לספק ליחידות את כמויות המזון הדרושות בשפע, על אף הצנע שהונהג באר־ארצה, טיפל מרכז המוספים של צה"ל בארגון שרותי התחבורה בהי־קף רחב, כדי להקל את הלחץ ה־צפוי בערב החג.

יחד עם כל זרועות צה"ל האחרות, נרתמו למיבצע הגדול המוגיני גם האגודה למען החייל והשק"ם, ה־עושים מדי שנה מאמצים מיוחדים להשתלב במשימה הכללית.

חבילות שי

האגודה למען החייל הכינה חבילות שי מיוחדות ל־1,500 חיילים וחיי־לות בודדים חסרי משפחה בארץ. גם בכל רשת חנויות השק"ם הוכ־רז, כמדי שנה, על מיבצע הוזלה מקיף לבני משפחותיהם של חיילי צה"ל וכוחות הבטחון. בעיקר בת־חום הפריטים המבוקשים והמצרכים הנדרשים במיוחד. כדי לענות על צרכי הלקוחות — ישרתו את קהל הצרכנים חנויות השק"ם עד השעה 8 בערב.

במספר גדול של בני ישיבות ה„הסדר" — סידורים מיוחדים נעשו השנה

בשל מספרם הגדול של בני ישיבות ה„הסדר" שיוארו בחג בשרות צבאי פעיל.

לקראת חג הפסח — מסרו אתמול הרב הצבאי הראשי, אלוף מ. פירון וסגן הרב הצבאי הראשי, תא"ל ג. נבון, פרטים על מיבצע פסח בפגישה עם עתונאים.

העובדה שצה"ל התרחב וכוחות רבים פרוסים בשטח, העמידה בפני צה"ל בעיות שבעבר לא עמדו בפניו — ציין הרב פירון. הוא אמר כי המגמה היא להעניק לליל ה„סדר" גם משמעות חינוכית ובו יעסקו במשמעות החרות בימינו.

הרב ג. נבון שמסר פרטים על מיבצע הפסח של הרבנות הצבאית, ציין בדבריו, כי נלקחו בחשבון אפ־שרויות שונות של מערך צה"ל.

חסידי חב"ד מחלקים מצה שמורה לפסח

על פי הוראת הרבי מליובאביטש, תגבירו חסידי חב"ד בישראל את חלוקת מצות השמורה לליל הסדר, השנה מקווים לחלק עד לכניסת החג למעלה ממאתיים אלף (200.000) מצות שמורה, שבכל בית יהודי יהיה מצה שמורה בליל הסדר, ולכן דוא־גים החסידים למלא את מצות ה־רבי.

בכפר חב"ד יערכו שלושה „סד־רים" משותפים. אחד למשפחות שכולות ממערכות ישראל, אשר יסבו עם משפחותיהם ויתארחו אצל משפחות הכפר במשך החג. „סדר" פסח למשפחות השכולות יערך ב־בית שזר המרכז לנוער שבכפר. את ה„סדר" ינהלו חסידי חב"ד עם תן שיבצים את הסדר. כמו־כן יערך בכפר חב"ד „סדר" משותף בבנין העולים שבכפר. „סדר" יערך גם בישיבה המרכזית שבכפר חב"ד ב־סדר יקחו חלק כמאה תלמידים ה־נשארים בחג הפסח בישיבה.

בליל שני של פסח יערך בכפר חב"ד „סדר" לתיירים ולתלמידי ה־ישיבה מחוץ לארץ הנמצאים בישי־בה הגדולה שבכפר חב"ד.

מספר אברכים של חסידי חב"ד יוצאים לנהל „סדרים" בבסיסי צה"ל ובישובים שונים.

כמו־כן ינהלו אנשי חב"ד את ליל הסדר במספר רב של מרכזי קלי־טה בארץ.

תכנית להכניס כל מרכיבי השכר במשכורת העובד

תכנית להכנסת כל מרכיבי השכר במשכורות, כדי שעם פרישת העובד מעבודתו לא יהיה פער גדול בהכנ־סותיו, מעובדת ע"י חבר הוועדה המרכזית של ההסתדרות וראש המח־לקה לאקדמאים, עו"ד ג. בן־ישראל. יתוגש בקרוב לדיון בהסתדרות.

עו"ד בן־ישראל, שמסר על כך בהרצאה ב„מועדון ההנדסי" בת"א, אמר כי לפי הצעתו תוגשם התכנית בהדרגה, תוך חמש שנים.

הוא מסר גם כי הוחלט לבדוק את ההרעה בהפרשיות השכר לאקד־מאים. אם יתברר כי אכן חלה הרעה יעמוד הדבר במרכז הדיונים לחידוש הסכמי השכר.

הוא קרא להקמת הסתדרות עוב־דים אקדמאים במסגרת ההסתדרות, שתכלול גופים שאינם כיום בהסתד־רות.

אגודת „מעוז" קוראת לקיים „כס אל דמי" בליל „הסדר"

בקריאה להשאיר ליד שול־חן ה„סדר" כסא פנוי. „כס אל דמי", לאות הזדהות עם יהודות ברה"מ האסורה והמדו־כאה — יצאו אתמול חברי „מעוז", האגודה למאבק על שחרור יהודות ברית המוע־צות.

במסיבת עתונאים בבית סוקולוב בתל אביב. מסרו גולדה ילין יו"ר האגודה, „אסיר ציון" אברהם שיפ־רין, אליאזור פלטיניקוב וליה סב־ליה. כי בחודש אייר יקוים מסע הסברה נרחב בארץ על בעיית העליה והקליטה של יהודות ברה"מ.

הדוברים מסרו, כי חרף עליית יהודים מבריה"מ לישראל, המצב ב־יחוד לא נשתנה ואף החריף. השל־טונות הסובייטיים מחמירים את ה־רדיפות ומסבכים את ההליכים הב־ירוקרטיים במתן רשיונות עליה. הדוב־רים אמרו, כי לאגודת „מעוז" ה־גיעו ידיעות על יותר מ־130 אלף בקשות שהגישו יהודים לעלות ל־ישראל ואשר לא נענו.

נמסר, כי בימים אלה נעצרו ב־בריה"מ יוסף הפק, בן 29 והסופר ולדימיר מרמזין, בן 34, אשר „הע־ז" לפרסם שירים וסיפורים קצרים בניגוד לקו.

אנשי „מעוז" הוקיעו את מה ש־הם מכנים אדישות השלטונות ביש־ראל לנעשה בברה"מ וחוסר המעש שלהם בכך הקשור לסיוע ליהודים לצאת.

הדוברים ציינו, כי אחת הסיבות לירידת עולים מישראל היתה אכ־זבתם מחוסר הציונות במדינה ה־יהודית, אכזבתם מן האוירה החב־רתית וכן היחסים החברתיים בא־רץ.

נמסר, כי במבצע ההסברה הנרחב שיאורגן כאמור בחודש אייר, תפור־סם חוברת ראשונה מהוגה בשם „איך הורגים עליה" וכן חוברות הסברה לתלמידים ולזוטיקים בענייני יהודי ברה"מ.

חקירת מעילה

מחלק מירקה של משטרת חיפה עוסק בחקירת אי־סדרים במחלקה ה־סוציאלית בקרית אתא. חקירת ה־משטרה הביאה למעצרה של עובדת סוציאלית החשודה במעילה. המש־טרה הטילה איפול על מהלך החקי־רה.

לכתב עתים בחיפה נודע, כי עם גילוי אי־הסדרים בכספי הסעד הושע־תה העובדת הסוציאלית מעבודתה.

אנו מודיעים בצער רב על פטירתו של
בעלי, אבינו וסבנו היקר

ר' מיכאל בן ר' דב ימיני ז"ל

יליד פתח־תקוה

הלוויה תצא היום, יום שני י"ב בניסן תשל"ה 24.3.75 בשעה 14.00, מבית הלוויות העירוני ברח' דפנה בת"א, לבית־הכנסת „מנוחה דן" רח' ברדיצ'בסקי 3 ת"א, משם תמשיך לפתח־תקוה, תתעכב ליד בנק לאומי ובית־הכנסת הגדול ברח' חובבי־ציון, ומשם לבית העלמין בפתח־תקוה.

השרויים באבל —
אשתו: יונה
בניו: יצחק יוסף ומשפחותיהם
בתו: רחל מקליבר ומשפחתה

רבני ת"א קוראים להתחזק באמונה לקראת המיבחנים

מאת סופרנו בתל אביב

בכנס רבני תל אביב שהת־קיים אתמול לקראת הפסח, פנו הרבנים הראשיים לתל אביב יפו, הגרי"מ פרנקל ו־הגרח"ש הלוי, בקריאה להתח־זקות באמונה למען הגברת עוצמתנו הבטחונית והרוח־נית.

הכנס נערך באולם הכינוסים של המועצה הדתית ונפתח בדבריו של ח"כ פ. שינמן שניתח את המצב המדיני והבטחוני והדגיש את חוב־תם של הרבנים בשעה גורלית זו ל־מדינה.

הרב פרנקל התיחס למצב הנוכחי ובמיוחד להשתעבדות עמי העולם ל־כוחות שונים בציינו כי לעמנו יש־נה תרופה בדוקה להשתחררות מכל עול ושעבוד — בעיסוק בלימוד ה־תורה.

הרב הלוי, השמיע דברי תורה ו־הלכה בעניני הפסח והתעכב על מו־סר ההשכל שחייבים אנו ללמוד מ־יציאת מצרים בקשר להתחזקות ב־אמונה.

נקבע הסדר למנוע פיטורים של הזמניים בנמל חיפה

מאת סופרנו בחיפה

לגבי רוב הפועלים הארעיים שהיו מועמדים לפיטורין בנמל חיפה, ימצא הסדר לפי המ־לצת של הוועדה המשותפת למועצת פועלי חיפה ולרשות הנמלים שניתנה אתמול לפיר־סום.

הוחלט, כי שתים־עשרה משרות ניתנות לאיוש ע"י פועלי לשכה כפר סרים, מחוץ למחלקת התפעול.

לגבי עשרה עובדים אחרים העומ־דים לפני זכאות לפנסיה — הם ימ־שיכו לעבוד בנמל בעבודות שונות כפי שיקבע.

רשות הנמלים הודיעה כי תהיה מוכנה לקלוט 50 פועלים המתאימים לעבודת סוורות בנמל אילת. נוכח המחסור בעובדים שם, אם יצליחו, יעברו לבצמד קבוע תוך שמירה על זכויותיהם שהצטברו בנמל חיפה.

30 פועלים אחרים, ותיקים, יצאו לחופשה ללא־תשלום לשישה חוד־שים, ואם יהיה צורך יקלטו אותם חזרה. לגבי עובדים שלא נמצא להם פתרון כמפורט בסעיפים הנ"ל, יהיו זכאים לפיצויים מוגדלים, אם עבדו למעלה מ־600 יום.

נמסר גם, כי בהתאם להחלטת הממשלה יוצבו לתפקידי שמירה בנמל, אנשי משטרת ישראל ולא סטודנטים שכירים.

מיילדות בתורנות ליולדות דרוזיות

שר הבריאות, מר ויקטור שם־טוב, הודיע לשייח אמין טריף, כי בעקבות העובדה שנשים דרוזיות ממעטות ללדת בבית־החולים, הורה לבתי החולים באזור הצפת, לארגן תורנות קבועה של רופאות נשים ומייל־דות שיהיו בכוננות קבועה לכל אפשרות של יולדת דרוזית. בכך מקווה שר הבריאות להביא לעלייה במספרן של היולדות ה־דרוזיות בבתי החולים.

גידול בייצוא האבוקדו

מאת סופרנו הכלכלי

ייצוא האבוקדו יסתכם השנה ב־14 אלף טונות לעומת 11 אלף טונות אשתקד.

סקר שנערך באחרונה באירופה מראה כי בקצב המתוכנן של גידול ענף האבוקדו בארץ, כ־2 אחוזים לשנה, ניתן יהיה לייצא לאירופה את הכמות הצפויה של פרי זה בעתיד מבלי שהדבר ישפיע על רמת המחירים המושגים כיום. בצריכה נתנת אותותיה ברווחי הסוחרים ולכן אין מקום להגדלת המקדמות למסים בשיעור של 40־60 אחוז, כפי שמתכנן האוצר.

נציגי איגוד המסחר העלו גם את השגותיהם לגבי המלצות ועדת בן־שחר בדבר ניהול ספרים. לדבריהם יש סוחרים קטנים רבים שאינם מסו־גלים לנהל ספרים והטלת חובה זו עליהם תגרום להם מעמסה של העס־קת מנהלי חשבונות, דבר שלא יוכלו לשאתו. כמו־כן טענו, כי המשק לא ערוך לכך.

המסחרים ערערו על המלצת ועדת בן־שחר להטיל על רווח הון ריאלי מס הכנסה מלא. קבלת המלצה זו, אמרו, תגרום עוול לסוחרים קשישים שהשקיעו בעסקם את כל ימי חייהם ולעת זקנה הם רוצים לפרוש ולח־סל עסקם. הכסף מחיסול העסק דרוש להם למחייה בעת זקנה.

אישים ומוסדות

— נשיא המדינה, פרופ' אפרים קציר, קיבל ביום ה' את נשיא אר־גון החיילים המשוחררים בצרפת, מר הנרי גלאסברג, את אחיו שאול ו־אחותו רחל.

— מנכ"ל משרד החקלאות, מר ראובן אילנבר, חזר אמש ללונדון, בתום סיור של שבועיים שערך ב־קטם משרדו בצרפת, הולנד, בריט־ניה, אירלנד וגרמניה.

— הרב ד"ר יעקב ויגשטיין, יו"ר המרכז העולמי של המזרחי והפועל המזרחי וראש המחלקה להסברה חזר מבקור בציני התנועה בארה"ב, קנדה ואנגליה שם הופיע באספות פומביות, בתי כנסת, חוגים, סלוני־יה, גם במסגרת חודש העליה, רמה שפירא ועוד.

— באולם וגשל בבני־ברק, הת־קיימו במוצש"ק אירושיו של אריה פרנקל, בנו של הרב מרדכי פרנקל מחיפה, — עוזרו האישי של כבוד ההרות דייר יצחק רפאל עם בה"ל צביה הר־זהב, ביתו של מר י.ד. הר־זהב. ברכו: האדמו"ר מקויי־זנוב שליסיא, הרב הראשי לצה"ל, האלוף מרדכי פירון, הרב שאר־ישוב כהן, הרב אבלין, הרב מרדכי פרנקל הרב ד"ר מיכאל גרזבר.

— השר שלמה הלל קיבל ביום ו' בלשכתו בירושלים לביקור היכ־רות את שגריר גרמניה בישראל, ד"ר פ. פישר.

תיקון טעות

בסיפור „גזר דין שבטלי" (גליון ערב שבת, ט' בניסן) נשתבש בדפוס שם המתרגם: חיים אהרלן. בפיסקה השלישית, שורה ג', ב־מקום „עיירה בצערה" צ"ל: עיירה מצערה.

מילווה קצר מועד

בנק ישראל מודיע

השבוע, ביום רביעי
תונפקנה איגרות מילווה קצר מועד

הסדרה	המחיר לציבור ל־1,000 ל"י ש"נ	מחיר פדיון נטו* ב־ל"י	הכנסה שנתית — אחוזים: ברוטו	נטו*
ל־3 חודשים	991.47	1,016.88	12.52	10.25
ל־6 חודשים	982.19	1,033.75	12.79	10.50
ל־12 חודשים	963.88	1,067.50	13.08	10.75

* [illegible] 25% [illegible]

הרכישה - בכל המוסדות הבנקאיים ואצל חברי הבורסה לניירות־ערך

הזמנות תתקבלנה עד יום ג' ומהזמנה מזכות קדימה לגבי ההנפקה השבועית.

מדינת ישראל

הרבנות הראשית לישראל

הראשון לציון הרב הראשי לישראל

הודעה בדבר כשרות לפסח של יינות ומשקאות

היות שנודע לאחרונה כי בתי הזיקוק לכוהל בארץ זיקקו בעונה האחרונה בחלק מהכלים כמות מוגבלת של כוהל דגנים ואחרי כן זיקקו באותם הכלים כוהל מסוג אחר ואחרי כן כוהל ענבים וכוהל יין, והיות ויצרני היינות והמשקאות:

אגודת הכורמים „כרמל מזרחי" יקבי ראשון לציון וזכרון יעקב

יקבי אליעז בע"מ, בנימינה

„שטוק" תוצרת יין ומשקאות חריפים בע"מ נתניה

יקבי המורתע בע"מ, פתח־תקוה

פנו אלי בשאלה בדבר כשרות לפסח של היינות והמשק־אות שהם מיצרים.

הריני להודיע לציבור כי אחרי בירור יסודי ובהתייעצות עם גדולי הוראה בירושלים עיה"ק, קבעתי כדלקמן:

א. אין כל שאלה כלל ועיקר על מיץ ענבים לסוגיו השונים של יקבי „כרמל מזרחי" והוא כשר לפסח למהדרין.

ב. היינות והברנדי של היקבים הנ"ל כשרים לפסח.

ג. ליקרים, וודקה וארק לסוגיהם השונים של היקבים הנ"ל, יש להחמיר מלשתותם בפסח, אבל מותר להשהותם לאחר הפסח בלי שום פקפוק.

עובדיה יוסף
ראשון לציון הרב הראשי לישראל

„מורשת"
הוצאה והפצת ספרות דתית לילדים ולנוער
אבן גבירול 166, תל־אביב * טל' 449485

הופיע ונמצא למכירה

גדולי ישראל בשחרותם

מאת המחנך והסופר הדגול יצחק אריגור

הספר מיועד לילדים ולנוער ומכיל פרשיות חיי משבעה עשר גדולי האומה המשולבים בספורים מרתקים

להשיג בכל בתי ההסדר הספרים בארץ או ישירות בהוצאה

המועצה המקומית — יבנה

מכרז מס' 3/75

המועצה המקומית יבנה מכריזה בזה על קבלת הצעות מקבלנים רשומים

לביצוע החלפת צנרת מים

(ביבנה ברח' מס' 28)

את המפרט ותנאי החוזה ניתן לקבל במזכירות המועצה בש־עות העבודה הרגילות תמורת 200 ל"י שלא יוחזרו.

את ההצעות יש לשלוח בדואר רשום למזכירות המועצה עד 22.4.75, שעה 12.00.

להצעות יש לצרף ערבות בנקאית בגובה 10% מסך ההצעה.

סיור קבלנים יתקיים ביום 6.4.75 שעה 10.00 — היציאה מ־המועצה המקומית הסכנית.

אין המועצה מתחייבת לקבל את ההצעה הזולה ביותר או כל הצעה שהיא.

מאיר שטרית — ראש המועצה

ועדת משנה לתכנון ולבניה עירית באר־שבע

עירית באר־שבע — משרד מהנדס העיר

הודעה

עפ"י סעיף 149(1) לחוק התכנון והבניה תשכ"ה—1965 ניתנת בזה הודעה, כי הוגשה לועדת המשנה לתכנון וב־ באר־שבע, בקשה למתן חריגה מקוי בנין בתוכנית מפורטת.

מהות הבקשה: — חריגה מקווי־בנין המותרים לפי התוכנית הנ"ל.

בחלקה 15 גוש 38033 רחוב הרצוג 35 (16 בי מס' 7)
בחלקה 208 גוש 38025 רחוב סוקולוב 293/1,2
בחלקה — גוש 38080 רחוב אברהם אבינו בית מס' 94
בחלקה — גוש 38082 רחוב הכנסת בית מס' 619
בחלקה 15 גוש 38082 רחוב הסנהדרין 37 בית מס' 51
בחלקה 17 גוש 38082 רחוב הסנהדרין בית מס' 572

כל מעוניין יכול לעיין בבקשה ובתוכנית המצורפת אליה ללא תשלום, במשרד הועדה המקומית בימים ובשעות שהמשרד פתוח לקהל.

כל הרואה עצמו נפגע או עלול להיפגע מעניין החריגה רשאי להג־יש לבקשה האמורה תוך שבועיים מיום פרסומה של הודעה זו בעתון.

זאב זריזי
יו"ר ועדת המשנה לתכנון ובנין — עיר באר־שבע

בבית המשפט המחוזי בתל־אביב—יפו — תיק ירושות 6/75

בענין: צוואת המנוחה לאה בן חור ז"ל ת.ז. 8298234 מרח' המכבאים 38, צהלה.

המבקש: אליהו בן חור מרח' המכבאים 38, צהלה ע"י ב"כ עו"ד יצחק דיבון, מרח' לפיש 8, תל־אביב.

הזמנה

להוי ידוע כי הוגשה בקשה לבית המשפט המחוזי בתל־אביב ליתן צו לקיום צוואה של המנוחה הנ"ל.

הנני מזמין בזה כל אדם הטוען שיש לו טובת הנאה בעזבון המנוחה הנ"ל והרוצה להתנגד להכרזה, להגיש — תוך 15 יום מיום פרסום הזמנה זו — התנגדות להכרזה המבוקשת, שאם לא כן יתן בית המשפט צו כטוב בעיניו.

רשם בית המשפט המחוזי בתל אביב־יפו

בבית המשפט המחוזי בתל־אביב—יפו — תיק עזבונות 77/75

בענין: עזבון המנוח אליעזר שדביק ת.ז. 6110410 מרח' צבלון 72, גבעתיים.

המבקשות: 1. חיה שדביק
2. יפה שדביק

שתיהן ע"י ב"כ עו"ד יצחק דיבון מרח' לפיש 8, תל־אביב.

הזמנה

להוי ידוע כי הוגשה בקשה לבית המשפט המחוזי בתל־אביב ליתן צו המכריז על ירושת המנוח הנ"ל.

הנני מזמין בזה כל אדם הטוען שיש לו טובת הנאה בעזבון המנוח הנ"ל והרוצה להתנגד להכרזה, להגיש — תוך 15 יום מיום פרסום הזמנה זו — התנגדות להכרזה המבוקשת, שאם לא כן יתן בית המשפט צו כטוב בעיניו.

רשם בית המשפט המחוזי בתל אביב־יפו

הנדסה

הועדה המקומית לתכנון ובניה פתח־תקוה

הודעה

עפ"י סעיף 149(1) לחוק התכנון והבניה תשכ"ה—1965

ניתנת בזה הודעה, כי הוגשה לועדה המקומית לתכנון ולבניה פ"ת בקשה למתן הקלת בניה/שימוש על חלקה 6355 בגוש 330 ברח' גולומב.

לפי תכנית המתאר החלקה הנ"ל נמצאת באיזור דיור ב', בו מותר לבנות, ולהשתמש בבנין דיור בן 3 קומות על עמודים ו־27,5% בקומה.

בקשת בעלי החלקה היא להתיר להם לבנות, ולהשתמש בבנין דיור בן 3 קומות על עמודים וחנות, סה"כ 88,5% (כולל הריסה).

כל מי שיש לו התנגדות מאיזו סיבה שהיא לבקשה הנ"ל, יואיל להגישה לועדה תוך 15 יום מפרסום הודעה זו.

י. פינברג
יו"ר הועדה המקומית לתכנון ולבניה — פתח־תקוה

חוק התכנון והבניה תשכ"ה—1965
מרחב תכנון מקומי פתח־תקוה

הודעה

על הכנת שינוי לתכנית מתאר מקומית מפורטת

בהתאם לסעיף 77 לחוק התכנון והבניה, תשכ"ה—1965 ניתנת בזה הודעה כי הועדה המקומית לתכנון ולבניה פתח־תקוה החליטה בישיבתה ביום 17.2.75 (ה' בניסן תשל"ה) להכין שינוי לתכנית מתאר מקומית מפורטת מס. פת/1210/7.

ואלה הם השטחים הנכללים בתחום שנוי התכנית המוצעה:

גוש 6404 חלקות 101, 102, רחוב עין־גנים מספר 7 עד מספר 9, רח' חזון איש מס' 8, 10.

תאריך: ד' בניסן תשל"ה — 19.3.1975.

י. פינברג
יושב ראש הועדה המקומית לתכנון ולבניה פתח־תקוה

מרחב תכנון מקומי — ירושלים

הודעה בדבר הפקדת שינוי לתכנית מפורטת

בהתאם לחוק התכנון והבניה, תשכ"ה—1965, ניתנת בזה הודעה בדבר הפקדת ת.ת.ע. 1641 א' מס' 1/74 ל"ת.ת.ע. 1641, במשרדי הועדה המחוזית לתכנון ולבניה מחוז ירושלים ובמשרדי הועדה המקומית לתכנון ובניה ירושלים.

מקומם של השטחים אשר התכנית מתייחסת אליהם: גוש 30018 חלקה 8, בדרך בית לחם.

עיקרי מטרות השינוי: פיתוח שטח מיועד למלונאות ע"י הרחבת הבנין הקיים וקביעת גבהים, תכנית הבניה והשימושים.

כל המעוניין בקרקע, בבנין, או בכל פרט תכנוני אחר הרואה את עצמו נפגע על־ידי התכנית, וכן כל הזכאי לכך על פי סעיף 100 לחוק, רשאי תוך חודשים מיום פרסום הודעה זו ברשומות, להגיש התנגדות במשרדי הועדה המקומית האמורה.

ר. לוי
יו"ר הועדה המחוזית לתכנון ולבניה — מחוז ירושלים

ילקוט הפרסומים 2092, ט' באדר תשל"ה, 20.2.1975

המועצה הדתית חדרה

מכרז

הרינו מודיעים בזה על שתי משרות פנויות

א) **שוחט בקר ועופות — שו"ב**

ב) **שוחט עופות** (רצוי שידע גם שחיטת בקר) הדרוג בהתאם להתקן

המועמדים למשרה א' חייבים להיות בעלי נסיון רב בשחיטה ובבדיקה. דירה במקום תבנה

על המועמדים מחוץ למקום שיתקבלו עליהם לבוא לגור בחדרה תוך 6 חדשים.

המעוניינים יגישו את מועמדותם בצירוף קורות חיים, נסיון קודם ותעודות מתאימות למועצה הדתית עד יום י"ב סיון תשל"ה — 22.5.75.

פרטים נוספים אפשר לקבל אצל מזכיר המועצה הדתית בשעות העבודה הרגילות.

מרדכי ליברמן — ראש המועצה הדתית